

국내여행보험

2024 년 4 월 1 일부터 적용

가입 감사의 글

삼성화재 보험상품에 가입해 주신 고객님께 진심으로 감사의 인사를 드립니다.

삼성화재는 국내 최고를 넘어 글로벌 초일류 보험회사를 지향하고 있습니다.

그에 앞서 가장 먼저 갖춰야 할 덕목은 고객만족이라고 생각합니다.

이를 위해 저희 삼성화재는 고객님의 보험 상품을 가입하신 이후에도 더 큰 만족을 느끼실 수 있도록 최선을 다하고 있습니다.

앞으로도 고객님의 선택에 성실히 보답하는 든든한 동반자가 되겠습니다.

고객님께 건강과 행복이 가득하시기를 기원합니다.

- 삼성화재해상보험주식회사-

개인신용정보 제공·이용에 대한 고객 권리 안내문

1. 금융서비스 이용 범위

- 가. 고객의 개인신용정보는 금융거래의 설정·유지여부 판단 목적 및 고객이 동의한 목적만으로 이용됩니다.
- 나. 고객은 영업장·인터넷 등 다양한 채널을 통해 금융거래를 체결하거나 금융서비스를 제공받는 과정에서 1) 회사가 본인의 개인신용정보(이하 '본인정보')를 제휴·부가서비스 등을 위해 제휴 회사 등에 제공하는 것 및 2) 당해 금융회사가 금융상품 소개 및 구매 권유(이하 '마케팅') 목적으로 이용하는 것에 대해 동의를 하지 않는 경우에도 금융거래를 체결하거나 금융서비스를 이용하실 수 있습니다. 다만, 이러한 동의를 하지 않으신 경우에는 제휴·부가서비스 및 신상품·서비스 등을 제공받지 못할 수도 있습니다.

2. 「신용정보의 이용 및 보호에 관한 법률」 상의 고객 권리

가. 본인정보의 제 3자 제공사실 통보 요구

고객은 「신용정보의 이용 및 보호에 관한 법률」 제 35 조에 따라 회사가 본인정보를 마케팅 목적으로 이용 및 제 3자에게 제공하는 현황을 조회할 수 있습니다.

- 조회 방법

o 인터넷 : <http://www.samsungfire.com>

나. 금융거래 거절 근거 신용정보 고지 요구

고객은 「신용정보의 이용 및 보호에 관한 법률」 제 36 조에 따라 회사가 전국은행연합회, 신용조회회사 등으로부터 제공받은 연체정보 등에 근거하여 금융거래를 거절·중지하는 경우에는 그 거절·중지의 근거가 된 신용정보, 동 정보를 제공한 기관의 명칭·주소·연락처 등을 고지해 줄 것을 회사에 요구할 수 있습니다.

다. 본인정보의 제 3자 제공 및 마케팅 목적의 전화 등의 중단 요구

고객은 「신용정보의 이용 및 보호에 관한 법률」 제 37 조에 따라 가입 신청 시 동의를 한 경우에도 본인정보를 제 3자에게 제공하는 것 및 당해 회사가 마케팅 목적으로 본인에게 연락하는 것을 전체 또는 사안별로 중단 시킬 수 있습니다. (다만, 고객의

신용도 등을 평가하기 위해 전국은행연합회 또는 신용조회회사 등에 제공하는 것에 대해서는 중단시킬 수 없습니다.)

- 신청방법

- o 서 면 : 본사 (서울시 서초구 서초대로 74 길 14) 또는 각 영업점
- o 전 화 : 1588-5114
- o 인터넷 : <http://www.samsungfire.com>

- 다만, 개인신용정보를 제공하지 아니하면 해당 신용정보주체와 약정한 계약이행이 어려운 경우에는 고객이 동의를 철회하려면 그 용역의 제공을 받지 아니할 의사를 명확하게 밝혀야 합니다. (마케팅 목적의 연락 중지는 즉시 가능)

라. 본인정보의 열람 및 정정 요구

고객은 「신용정보의 이용 및 보호에 관한 법률」 제 38 조에 따라 회사가 보유한 본인정보에 대해 열람 청구가 가능하며, 본인정보가 사실과 다른 경우에는 이의 정정을 요구할 수 있으며, 그 처리결과에 이의가 있는 경우에는 금융위원회에 시정을 요청할 수 있습니다.

- 신청방법

- o 서 면 : 본사 (서울시 서초구 서초대로 74 길 14) 또는 각 영업점
- o 전 화 : 1588-5114
- o 인터넷 : <http://www.samsungfire.com>

마. 본인정보의 무료 열람 요구

고객은 「신용정보의 이용 및 보호에 관한 법률」 제 39 조에 따라 본인정보를 신용조회회사를 통하여 연간 일정 범위 내에서 무료로 열람할 수 있습니다. 자세한 사항은 각 신용조회회사에 문의하시기 바랍니다.

- 연락처

- NICE 신용정보(주) : ☎ 02-2122-4000 인터넷 www.nice.co.kr
- 서울신용평가정보(주) : ☎ 02-3445-5000 인터넷 www.sci.co.kr
- 코리아크레딧뷰로(주) : ☎ 02-708-6000 인터넷 www.kcb4u.com

3. 개인정보 유출 시 피해 보상

당사의 귀책사유로 인한 개인정보 유출로 고객님의게 발생한 손해에 대해 관계 법령 등에 따라 보상 받으실 수 있습니다.

4. 위의 권리 행사와 관련하여 불편함을 느끼시거나 애로가 있으신 경우
아래의 담당자 앞으로 연락하여 주시기 바랍니다.

- 연락처
 - 당사 고객정보 관리·보호 고충처리자
: 02-758-4045 / 서울시 서초구 서초대로 74 길 14
 - 협회 개인신용정보 보호담당자
: 02-3702-8500 / 서울시 종로구 종로 5 길 68
 - 금융감독원 개인신용정보 보호담당자
: (국번없이) 1332 / 서울시 영등포구 여의대로 38

국내여행보험

[목 차]

가입자 유의사항	5
주요내용 요약서	7
보험용어 해설	9
보통약관	11
제1관 목적 및 용어의 정의	12
제1조(목적)	12
제2조(용어의 정의)	12
제2관 보험금의 지급	13
제3조(보험금의 지급사유)	13
제4조(보험금 지급에 관한 세부규정)	14
제5조(보험금을 지급하지 않는 사유)	16
제6조(보험금 지급사유의 통지)	18
제7조(보험금의 청구)	18
제8조(보험금의 지급절차)	18
제9조(보험금 받는 방법의 변경)	21
제10조(주소변경통지)	22
제11조(보험수익자의 지정)	23
제12조(대표자의 지정)	23
제3관 계약자의 계약 전 알릴 의무 등	23
제13조(계약 전 알릴 의무)	23
제14조(상해보험계약 후 알릴 의무)	24
제15조(알릴 의무 위반의 효과)	26
제16조(사기에 의한 계약)	28
제4관 보험계약의 성립과 유지	28
제17조(보험계약의 성립)	28
제18조(청약의 철회)	29
제19조(약관 교부 및 설명 의무 등)	30
제20조(계약의 무효)	32
제21조(계약내용의 변경 등)	33
제22조(보험나이 등)	33
제23조(계약의 소멸)	34
제5관 보험료의 납입	34
제24조(제1회 보험료 및 회사의 보장개시)	34
제25조(강제집행 등으로 인하여 해지된 계약의 특별부활(효력회복))	35
제6관 계약의 해지 및 보험료의 환급 등	36
제26조(계약자의 임의해지 및 피보험자의 서면동의 철회)	36
제26조의2(위법계약의 해지)	37
제27조(중대사유로 인한 해지)	37

제28조(회사의 파산선고와 해지)	38
제29조(보험료의 환급)	38
제7관 분쟁의 조정 등	39
제30조(분쟁의 조정)	39
제31조(관할법원)	39
제32조(소멸시효)	40
제33조(약관의 해석)	40
제34조(설명서 교부 및 보험안내자료 등의 효력)	40
제35조(회사의 손해배상책임)	41
제36조(개인정보보호)	41
제37조(준거법)	42
제38조(예금보험에 의한 지급보장)	42
특별약관	43
여행중 상해 입원일당 특별약관	44
단체계약 특별약관	46
보험료정산 추가특별약관	49
포괄계약 추가특별약관	51
단체 포괄계약 추가특별약관	53
지정대리청구서비스 특별약관	54
기본형 실손의료비 특별약관(급여 실손의료비)	57
국민건강보험 미가입자 추가특별약관	102
비급여 실손의료비 특별약관	103
가족확장 특별약관	135
여행중 교통상해 입원일당 특별약관	136
여행중 교통상해 입원일당(4일이상) 특별약관	139
단체급 특별약관	142
여행중 배상책임 특별약관	144
부부확장 특별약관	153
상품다수구매자단체계약 특별약관	154
상품다수구매자단체계약 보험료정산 특별약관	156
여행중 상해 입원일당(4일이상) 특별약관	159
스포츠단체상해 특별약관	161
여행중 음식매개 세균성장염 보상금 특별약관	163
여행중 질병사망 및 질병 80%이상 고도후유장해 특별약관	166
여행중 휴대품손해(분실제외) 특별약관	169
여행중 자택 도난손해(가재) 보장 특별약관	173
제주출발 항공기결항 추가비용(1회한) 특별약관	178
상해 사망위험 보상제외 특별약관	181
장애인전용보험전환 특별약관	182
별표	185

【별표 1】 장 해 분 류 표	186
【별표 2】 음식매개세균성장염 분류표	220
<참고> 약관에서 인용된 법·규정	221
특별약관 색인	262

가입자 유의사항

1. 보험계약 관련 유의할 사항

○ 보험계약전 알릴의무 위반

- 계약자, 피보험자 또는 이들의 대리인은 청약할 때 청약서(질문서를 포함합니다)에서 질문한 사항에 대하여 알고 있는 사실을 반드시 사실대로 회사에 알려야 합니다. 그렇지 않은 경우 보험금 지급이 거절되거나 보험계약이 해지될 수 있습니다.
- 전화 등 통신수단을 통해 보험에 가입하는 경우에는 별도의 서면질의를 없이 판매자의 질문에 답하고 이를 녹음하는 방식으로 계약전 알릴의무를 이행하여야 하므로 답변에 특히 신중하여야 합니다.

○ 상해 및 질병 관련 보장

- 이 보험이 상해 등 외래의 사고만을 보험금 지급대상으로 하는지, 질병도 보험금 지급대상으로 하는지, 몇 세까지 보장하는지 등 구체적인 보험금 지급사유를 반드시 확인하시기 바랍니다.

○ 재물 및 배상책임 관련 보장

- 타인을 위한 계약을 체결하는 경우에 그 타인의 위임이 없는 때에는 반드시 이를 회사에 알려야 하며, 이를 알리지 않았을 때에는 그 타인은 이 계약이 체결된 사실을 알지 못하였다는 사유로 회사에 이의를 제기할 수 없으며, 보험사고가 발생한 경우에 계약자가 그 타인에게 보험사고의 발생으로 생긴 손해를 배상한 때에는 계약자는 그 타인의 권리를 해하지 않는 범위 안에서 회사에 보험금의 지급을 청구할 수 있습니다.

2. 보험금 지급관련 유의할 사항

○ 다수계약의 비례보상에 관한 사항

- 이 계약에서 보장하는 위험과 같은 위험을 보장하는 다른 계약(공제계약 포함)이 있을 경우에는 약관에서 정한 비율에 따라 보험금을 계산하여 지급합니다.

이 가입자 유의사항은 약관의 주요내용을 요약·발췌한 것이므로 기타 자세한 사항은 해당약관의 내용을 따릅니다.

주요내용 요약서

1. 자필서명

보험계약자와 피보험자가 자필서명을 하지 않은 경우에는 보장을 받지 못할 수 있습니다. 다만, 전화를 이용하여 가입할 때 일정요건이 충족되면 자필서명을 생략할 수 있으며, 인터넷을 이용한 사이버몰에서는 전자서명으로 대체할 수 있습니다.

2. 청약철회

계약자는 보험증권을 받은 날부터 15일 이내에 그 청약을 철회할 수 있습니다. 다만, 회사가 건강상태 진단을 지원하는 계약, 보험기간이 90일 이내인 계약 또는 전문금융소비자가 체결한 계약은 청약을 철회할 수 없습니다.

3. 계약취소

약관 및 계약자 보관용 청약서를 청약할 때 계약자에게 전달하지 않거나 약관의 중요한 내용을 설명하지 않은 때 또는 계약을 체결할 때 계약자가 청약서에 자필서명을 하지 않은 때에는 계약자는 계약이 성립한 날부터 3 개월 이내에 계약을 취소할 수 있습니다. 계약이 취소된 경우에는 이미 납입한 보험료를 계약자에게 돌려드립니다.

4. 계약의 무효

다음 중 한 가지에 해당되는 경우에는 계약을 무효로 하며 이미 납입한 보험료를 돌려 드립니다.

- 타인의 사망을 보험금 지급사유로 하는 계약에서 계약을 체결할 때까지 피보험자의 서면에 의한 동의를 얻지 않은 경우. 다만, 단체계약의 경우는 제외
- 만 15세 미만자, 심신상실자 또는 심신박약자를 피보험자로 하여 사망을 보험금 지급사유로 한 경우
- 계약을 체결할 때 계약에서 정한 피보험자의 나이에 미달되었거나 초과되었을 경우
- 재물 및 배상책임보험계약을 맺기 전에 이미 보험의 목적에 사고가 발생한 경우

5. 계약 전·후 알릴 의무

- 1) 계약 전 알릴 의무: 계약자, 피보험자 또는 이들의 대리인은 청약할 때 청약서의 질문사항에 사실대로 기재하고 자필서명(날인(도장을 찍음) 및 전자서명 포함)을 하셔야 합니다. (단, 전화를 이용하여 계약을 체결하는

경우에는 음성녹음으로 대체합니다.)

2) 계약 후 알릴의무: 계약자 또는 피보험자는 보험계약을 맺은 후 약관에서 정한 계약후 알릴 의무가 생긴 경우에는 지체없이 회사에 알리고 보험증권에 확인을 받아야 합니다.

3) 알릴 의무 위반의 효과

약관에 정한 방법에 따라 계약을 해지하거나 보험금 지급이 제한될 수 있습니다.

6. 보험금의 지급

보험금 청구서류를 접수한 때에는 접수증을 드리고 그 서류를 접수한 날부터 신체손해에 관한 보험금은 3영업일, 재물손해, 배상책임손해에 대한 보험금은 그 서류를 접수받은 후 지체없이 지급할 보험금을 결정하고 지급할 보험금이 결정되면 7일 이내에 지급하여 드립니다.

다만, 회사가 보험금 지급사유를 조사 및 확인하기 위해 지급기일을 초과할 것이 명백히 예상되는 경우에는 그 구체적인 사유와 지급예정일 및 보험금 가지급제도(회사가 추정하는 보험금의 50% 이내를 지급)에 대하여 피보험자 또는 보험수익자에게 즉시 통지합니다.

회사가 지급기일내에 보험금을 지급하지 않았을 때에는 그 다음날부터 지급일까지의 기간에 대하여 소정의 이자를 보험금에 더하여 지급합니다.

이 주요내용 요약서는 약관의 주요내용을 요약·발췌한 것이므로 기타 자세한 사항은 해당약관의 내용을 따릅니다.

보험용어 해설

보험용어	용어 해설
보험약관	보험계약에 관하여 계약자와 보험회사 상호간에 이행하여야 할 권리와 의무를 규정한 것
보험증권	계약의 성립과 그 내용을 증명하기 위하여 회사가 계약자에게 드리는 증서
계약자	회사와 계약을 체결하고 보험료 납입의무를 지는 사람
피보험자	보험사고의 대상이 되는 사람
보험수익자	보험금 지급사유가 발생하는 때에 회사에 보험금을 청구하여 받을 수 있는 사람
보험가입금액	회사와 계약자간에 약정한 금액으로 보험사고가 발생할 때 회사가 지급할 최대 보험금
보험가액	재산보험에 있어 피보험이익을 금전으로 평가한 금액으로 보험목적에 발생할 수 있는 최대 손해액(회사가 실제 지급하는 보험금은 보험가액을 초과할 수 없습니다)
자기부담금	보험사고로 인하여 발생한 손해에 대하여 계약자 또는 피보험자가 부담하는 일정 금액

보험기간	계약에 따라 보장을 받는 기간
영업일	회사가 영업점에서 정상적으로 영업하는 날을 말하며, 토요일, '관공서의 공휴일에 관한 규정'에 따른 공휴일과 근로자의 날은 제외

주) 이외 보험용어에 대한 해설은 각 조항별 <용어풀이>를 참고하시기 바랍니다.

국내여행보험

보통약관

제1관 목적 및 용어의 정의

제1조(목적)

이 보험계약(이하 '계약'이라 합니다)은 보험계약자(이하 '계약자'라 합니다)와 보험회사(이하 '회사'라 합니다) 사이에 피보험자의 국내여행 도중에 발생한 상해에 대한 위험을 보장하기 위하여 체결됩니다.

제2조(용어의 정의)

이 계약에서 사용되는 용어의 정의는, 이 계약의 다른 조항에서 달리 정의되지 않는 한 다음과 같습니다.

1. 계약관계 관련 용어

가. 계약자: 회사와 계약을 체결하고 보험료를 납입할 의무를 지는 사람을 말합니다.

나. 보험수익자: 보험금 지급사유가 발생하는 때에 회사에 보험금을 청구하여 받을 수 있는 사람을 말합니다.

다. 보험증권: 계약의 성립과 그 내용을 증명하기 위하여 회사가 계약자에게 드리는 증서를 말합니다.

라. 진단계약: 계약을 체결하기 위하여 피보험자가 건강진단을 받아야 하는 계약을 말합니다.

마. 피보험자: 보험사고의 대상이 되는 사람을 말합니다.

바. 보험약관 : 보험계약에 관하여 계약자와 보험회사 상호간에 이행하여야 할 권리와 의무를 규정한 것

사. 보험가입금액 : 회사와 계약자간에 약정한 금액으로 보험사고가 발생할 때 회사가 지급할 최대 보험금

2. 지급사유 관련 용어

가. 상해: 보험기간 중에 발생한 급격하고도 우연한 외래의 사고로 신체(의수, 의족, 의안, 의치 등 신체보조장구는 제외하나, 인공장기나 부분 의치 등 신체에 이식되어 그 기능을 대신할 경우는 포함합니다)에 입은 상해를 말합니다.

나. 장애: <별표 1> 장애분류표에서 정한 기준에 따른 장애상태를 말합니다.

다. 중요한 사항: 계약전 알릴 의무와 관련하여 회사가 그 사실을 알았다면 계약의 청약을 거절하거나 보험가입금액 한도 제한, 일부 보장 제외, 보험금 삭감, 보험료 할증과 같이 조건부로 승낙하는 등 계약 승낙에 영향을 미칠 수 있는 사항을 말합니다.

<용어풀이>

보험가입금액 한도 제한, 일부 보장 제외, 보험금 삭감, 보험료 할증: 회사의 인수기준에 따라 보장내용의 보험가입금액을 일정금액 이하로 낮추거나 일부 보장내용의 가입을 거절하거나 알릴 의무와 관련하여 보험금을 삭감하거나 「보험료 및 책임준비금 산출방법서」에 따라 보험료를 할증하는 것을 말합니다.

3. 지급금과 이자율 관련 용어

가. 연단위 복리: 회사가 지급할 금전에 이자를 줄 때 1년마다 마지막 날에 그 이자를 원금에 더한 금액을 다음 1년의 원금으로 하는 이자 계산방법을 말합니다.

<연단위 복리 계산법 예시>

100원(원금) + 100원 X 10%(1년차 이자) + [100원 + 100원 X 10%] X 10%(2년차 이자) = 총 121원

4. 기간과 날짜 관련 용어

가. 보험기간: 계약에 따라 보장을 받는 기간을 말합니다.

나. 영업일: 회사가 영업점에서 정상적으로 영업하는 날을 말하며, 토요일, '관공서의 공휴일에 관한 규정'에 따른 공휴일과 근로자의 날을 제외합니다.

제2관 보험금의 지급

제3조(보험금의 지급사유)

① 회사는 피보험자에게 보험증권에 기재된 국내여행(이하 “여행”이라 합니다.)

도중에 다음 중 어느 하나의 사유가 발생한 경우에는 보험수익자에게 약정한 보험금을 지급합니다.

1. 보험기간 중에 상해의 직접결과로써 사망한 경우(질병으로 인한 사망은 제외합니다): 사망보험금

<용어풀이>

질병: 신체의 전체 또는 일부가 일차적 또는 계속적으로 장애를 일으켜서 정상적인 기능을 할 수 없는 상태를 말합니다.

2. 보험기간 중 상해로 장애분류표(<별표 1> 참조)에서 정한 각 장애지급률에 해당하는 장애상태가 되었을 때: 후유장애보험금

<용어풀이>

장애: <별표 1> 장애분류표에서 정한 기준에 따른 장애상태를 말합니다.

후유장애: 피보험자 혹은 피해자가 사고에 의해 상해를 입고, 그 직접의 결과로서 신체의 일부를 잃던가 신체의 기능에 영구히 장애가 남은 상태를 말합니다.

후유장애보험금: 후유장애 보험가입금액에 장애분류표에서 정한 지급률을 곱한 금액을 말합니다.

- ② 제1항의 국내여행 도중이라 함은 아래의 경우를 말합니다.

1. 국내거주자가 여행을 목적으로 주거지를 출발하여 여행을 마치고 주거지에 도착할 때까지, 또는
2. 국외거주자가 여행을 목적으로 국내의 공항이나 부두에 도착하여 여행을 마치고 출국을 위해 항공기나 선박에 탑승하기 직전까지

제4조(보험금 지급에 관한 세부규정)

- ① 제3조(보험금의 지급사유) 제1항 제1호 ‘사망’에는 보험기간에 다음 어느 하나의 사유가 발생한 경우를 포함합니다.

1. 실종선고를 받은 경우: 법원에서 인정한 실종기간이 끝나는 때에 사망한 것으로 봅니다.
2. 관공서에서 수해, 화재나 그 밖의 재난을 조사하고 사망한 것으로 통보하

는 경우: 가족관계등록부에 기재된 사망연월일을 기준으로 합니다.

<용어풀이>

실종선고: 어떤 사람의 생사불명의 상태가 일정기간 이상 계속될 때 이해관계가 있는 사람의 청구에 의해 사망한 것으로 간주하는 법원의 결정을 말합니다.

- ② 「호스피스·완화의료 및 임종과정에 있는 환자의 연명의료 결정에 관한 법률」에 따른 연명의료중단 등 결정 및 그 이행으로 피보험자가 사망하는 경우 연명의료중단 등 결정 및 그 이행은 제3조(보험금의 지급사유) 제1항 제1호 ‘사망’의 원인 및 ‘사망보험금’ 지급에 영향을 미치지 않습니다.
- ③ 제3조(보험금의 지급사유) 제1항 제2호에서 장해지급률이 상해 발생일부터 180일 이내에 확정되지 않는 경우에는 상해 발생일부터 180일이 되는 날의 의사 진단에 기초하여 고정될 것으로 인정되는 상태를 장해지급률로 결정합니다. 다만, 장해분류표(<별표 1> 참조)에 장해판정시기를 별도로 정한 경우에는 그에 따릅니다.
- ④ 제3항에 따라 장해지급률이 결정되었으나 그 이후 보장받을 수 있는 기간(계약의 효력이 없어진 경우에는 상해 발생일부터 1년 이내)에 장해상태가 더 악화된 때에는 그 악화된 장해상태를 기준으로 장해지급률을 결정합니다.
- ⑤ 장해분류표에 해당되지 않는 후유장해는 피보험자의 직업, 연령, 신분 또는 성별 등에 관계없이 신체의 장해정도에 따라 장해분류표의 구분에 준하여 지급액을 결정합니다. 다만, 장해분류표의 각 장해분류별 최저 지급률 장해정도에 이르지 않는 후유장해에 대하여는 후유장해보험금을 지급하지 않습니다.
- ⑥ 보험수익자와 회사가 제3조(보험금의 지급사유)의 보험금 지급사유에 대해 합의하지 못할 때는 보험수익자와 회사가 함께 제3자를 정하고 그 제3자의 의견에 따를 수 있습니다. 제3자는 「의료법 제3조(의료기관)」에 규정한 종합병원 소속 전문의 중에 정하며, 보험금 지급사유 판정에 드는 의료비용은 회사가 전액 부담합니다.
- ⑦ 같은 상해로 두 가지 이상의 후유장해가 생긴 경우에는 후유장해 지급률을 더하여 지급합니다. 다만, 장해분류표의 각 신체부위별 판정기준에 별도로 정한 경

우에는 그 기준에 따릅니다.

- ⑧ 다른 상해로 인하여 후유장해가 2회 이상 발생하였을 경우에는 그 때마다 이에 해당하는 후유장해지급률을 결정합니다. 그러나 그 후유장해가 이미 후유장해보험금을 지급받은 동일한 부위에 가중된 때에는 최종 장해상태에 해당하는 후유장해보험금에서 이미 지급받은 후유장해보험금을 차감하여 지급합니다. 다만, 장해분류표의 각 신체부위별 판정기준에서 별도로 정한 경우에는 그 기준에 따릅니다.
- ⑨ 이미 이 계약에서 후유장해보험금 지급사유에 해당되지 않았거나(보장개시 이전의 원인에 의하거나 또는 그 이전에 발생한 후유장해를 포함합니다), 후유장해보험금이 지급되지 않았던 피보험자에게 그 신체의 동일 부위에 또다시 제8항에 규정하는 후유장해상태가 발생하였을 경우에는 직전까지의 후유장해에 대한 후유장해보험금이 지급된 것으로 보고 최종 후유장해 상태에 해당되는 후유장해보험금에서 이를 차감하여 지급합니다.

<사례>

이 계약의 보장개시전의 원인에 의하거나 또는 그 이전에 발생한 장해로 후유장해보험금의 지급사유가 되지 않았던 장해: 보험가입 전 한 팔의 손목관절에 심한 장해(지급률 20%)가 있었던 피보험자가 보험가입 후 상해로 그 손목관절에 기능을 완전히 잃은 경우(지급률 30%)에는 보험가입 후 발생한 상해로 인한 장해지급률 30%에서 보험가입 전 발생한 장해지급률 20%를 차감한 10%에 해당하는 후유장해보험금을 지급

- ⑩ 회사가 지급하여야 할 하나의 상해로 인한 후유장해보험금은 보험가입금액을 한도로 합니다.

제5조(보험금을 지급하지 않는 사유)

- ① 회사는 다음 중 어느 한가지로 보험금 지급사유가 발생한 때에는 보험금을 지급하지 않습니다.

1. 피보험자가 고의로 자신을 해친 경우. 다만, 피보험자가 심신상실 등으로 자유로운 의사결정을 할 수 없는 상태에서 자신을 해친 경우에는 보험금을 지급합니다.
2. 보험수익자가 고의로 피보험자를 해친 경우. 다만, 그 보험수익자가 보험

금의 일부 보험수익자인 경우에는 다른 보험수익자에 대한 보험금은 지급합니다.

3. 계약자가 고의로 피보험자를 해친 경우

4. 피보험자의 임신, 출산(제왕절개를 포함합니다), 산후기. 그러나, 회사가 보장하는 보험금 지급사유와 보장개시일부터 2년이 지난 후에 발생한 습관성 유산, 불임 및 인공수정 관련 합병증으로 인한 경우에는 보험금을 지급합니다.

<용어풀이>

습관성 유산, 불임 및 인공수정: 한국표준질병·사인분류상의 N96~N98에 해당하는 질병을 말합니다.

5. 전쟁, 외국의 무력행사, 혁명, 내란, 사변, 폭동

② 회사는 다른 약정이 없으면 피보험자가 직업, 직무 또는 동호회 활동목적으로 아래에 열거된 행위로 인하여 제3조(보험금의 지급사유)의 상해 관련 보험금 지급사유가 발생한 때에는 해당 보험금을 지급하지 않습니다.

1. 전문등반(전문적인 등산용구를 사용하여 암벽 또는 빙벽을 오르내리거나 특수한 기술, 경험, 사전훈련을 필요로 하는 등반을 말합니다), 글라이더 조종, 스카이다이빙, 스쿠버다이빙, 행글라이딩, 수상보트, 패러글라이딩

2. 모터보트, 자동차 또는 오토바이에 의한 경기, 시범, 흥행(이를 위한 연습을 포함합니다) 또는 시운전(다만, 공용도로상에서 시운전을 하는 동안 보험금 지급사유가 발생한 경우에는 보장합니다)

<용어풀이>

흥행: 영리를 목적으로 요금을 받고 퍼포먼스 등을 대중에 보여주는 행위를 말합니다.

3. 선박에 탑승하는 것을 직무로 하는 사람이 직무상 선박에 탑승하고 있는 동안

③ 회사는 피보험자가 운동경기선수로 경기에 참가하는 경우에는 그 운동경기(연습을 포함합니다)중에 입은 상해손해에 대하여는 보상하여 드리지 않습니다.

제6조(보험금 지급사유의 통지)

계약자 또는 피보험자나 보험수익자는 제3조(보험금의 지급사유)에서 정한 보험금 지급사유의 발생을 알게 된 때에는 지체없이 그 사실을 회사에 알려야 합니다.

제7조(보험금의 청구)

① 보험수익자는 다음의 서류를 제출하고 보험금을 청구하여야 합니다.

1. 청구서(회사 양식)
2. 사고증명서(진료비계산서, 사망진단서, 장애인단서, 입원치료확인서, 의사처방전(처방조제비) 등)
3. 신분증(주민등록증이나 운전면허증 등 사진이 붙은 정부기관발행 신분증, 본인이 아닌 경우에는 본인의 인감증명서 또는 본인서명사실확인서 포함)
4. 기타 보험수익자가 보험금의 수령에 필요하여 제출하는 서류

② 제1항 제2호의 사고증명서는 의료법 제3조(의료기관)에서 규정한 국내의 의료기관 또는 국외의 의료관련법에서 정한 의료기관에서 발급한 것이어야 합니다.

제8조(보험금의 지급절차)

① 회사는 제7조(보험금의 청구)에서 정한 서류를 접수한 때에는 접수증을 드리고 휴대전화 문자메시지 또는 전자우편 등으로도 송부하며, 그 서류를 접수한 날부터 3영업일 이내에 보험금을 지급합니다.

② 회사가 보험금 지급사유를 조사·확인하기 위해 필요한 기간이 제1항의 지급기일을 초과할 것이 명백히 예상되는 경우에는 그 구체적인 사유와 지급예정일 및 보험금 가지급제도(회사가 추정하는 보험금의 50% 이내를 지급)에 대하여 피보험자 또는 보험수익자에게 즉시 통지합니다. 다만, 지급예정일은 다음 각 호의 어느 하나에 해당하는 경우를 제외하고는 제7조(보험금의 청구)에서 정한 서류를 접수한 날부터 30영업일 이내에서 정합니다.

1. 소송제기

2. 분쟁조정 신청

<용어풀이>

분쟁조정제도: 주로 금융소비자가 금융회사를 상대로 제기하는 금융 분쟁에 대하여 금융감독원이 조정신청을 받아 의견을 제시하여 당사자 간의 합의를 유도함으로써 소송을 통하지 않고 분쟁을 원만하게 해결하는 제도를 말합니다.

3. 수사기관의 조사

4. 해외에서 발생한 보험사고에 대한 조사

5. 제6항에 따른 회사의 조사요청에 대한 동의 거부 등 계약자, 피보험자 또는 보험수익자의 책임있는 사유로 보험금 지급사유의 조사와 확인이 지연되는 경우

6. 제4조(보험금 지급에 관한 세부규정) 제6항에 따라 보험금 지급사유에 대해 제3자의 의견에 따르기로 한 경우

③ 제2항에 따라 장해지급률의 판정 및 지급할 보험금의 결정과 관련하여 확정된 장해지급률에 따른 보험금을 초과한 부분에 대한 분쟁으로 보험금 지급이 늦어지는 경우에는 보험수익자의 청구에 따라 이미 확정된 보험금을 먼저 지급합니다.

④ 제2항에 따라 추가적인 조사가 이루어지는 경우, 회사는 보험수익자의 청구에 따라 회사가 추정하는 보험금의 50% 상당액을 가급보보험금으로 지급합니다.

<용어풀이>

가급보보험금: 보험금이 지급기한 내에 지급되지 못할 것으로 판단되는 경우 회사가 예상되는 보험금의 일부를 먼저 지급하는 제도로 피보험자가 필요로 하는 비용을 보전해 주기 위해 회사가 먼저 지급하는 임시 교부금을 말합니다.

⑤ 회사는 제1항에서 정한 지급기일내에 보험금을 지급하지 않았을 때(제2항에서 정한 지급예정일을 통지한 경우를 포함합니다)에는 그 다음날부터 지급일까지의 기간에 대하여<부표> ‘보험금을 지급할 때의 적립이율’에 따라 연단위 복리로 계산한 금액을 보험금에 더하여 지급합니다. 다만, 계약자, 피보험자

또는 보험수익자에게 책임이 있는 사유로 지급이 지연된 경우에는 그 기간에 대한 이자는 지급하지 않습니다. 다만, 회사는 계약자, 피보험자 또는 보험수익자가 분쟁조정을 신청했다는 사유만으로 이자지급을 거절하지 않습니다.

<부 표> 보험금을 지급할 때의 적립이율

기 간	지 급 이 자
지급기일의 다음 날부터 30일 이내 기간	보험계약대출이율
지급기일의 31일이후부터 60일 이내 기간	보험계약대출이율+ 가산이율(4.0%)
지급기일의 61일이후부터 90일 이내 기간	보험계약대출이율+ 가산이율(6.0%)
지급기일의 91일이후 기간	보험계약대출이율+ 가산이율(8.0%)

주) 1. 보험계약대출이율은 보험개발원이 공시하는 보험계약대출이율을 적용합니다.

<용어풀이>

보험계약대출이율: 계약자가 계약의 해지환급금 범위 내에서 회사가 정한 방법에 따라 대출(보험계약대출이라 합니다)을 받을 때 적용하는 이율을 말합니다.

현재 시점의 보험계약대출이율은 보험개발원 홈페이지(www.kidi.or.kr)에서 확인할 수 있습니다.

2. 가산이율 적용시 제8조(보험금의 지급절차) 제2항 각 호의 어느 하나에 해당되는 사유로 지연된 경우에는 해당기간에 대하여 가산이율을 적용하지 않습니다.
 3. 가산이율 적용시 금융위원회 또는 금융감독원이 정당한 사유로 인정하는 경우에는 해당 기간에 대하여 가산이율을 적용하지 않습니다.
- ⑥ 계약자, 피보험자 또는 보험수익자는 제15조(알릴 의무 위반의 효과) 및 제2항의 보험금 지급사유조사와 관련하여 의료기관 또는 국민건강보험공단, 경찰서 등 관공서에 대한 회사의 서면에 의한 조사요청에 동의하여야 합니다. 다만, 정당한 사유 없이 이에 동의하지 않을 경우 사실 확인이 끝날 때까지

회사는 보험금 지급지연에 따른 이자를 지급하지 않습니다.

- ⑦ 회사는 제6항의 서면조사에 대한 동의 요청시 조사목적, 사용처 등을 명시하고 설명합니다.

제9조(보험금 받는 방법의 변경)

- ① 계약자(보험금 지급사유 발생 후에는 보험수익자)는 회사의 사업방법서에서 정한 바에 따라 보험금의 전부 또는 일부에 대하여 나누어 지급받거나 일시에 지급받는 방법으로 변경할 수 있습니다.
- ② 회사는 제1항에 따라 일시에 지급할 금액을 나누어 지급하는 경우에는 나중에 지급할 금액에 대하여 ‘보험개발원이 공시하는 월평균 정기예금이율’을 연단위 복리로 계산한 금액을 더하며, 나누어 지급할 금액을 일시에 지급하는 경우에는 ‘보험개발원이 공시하는 월평균 정기예금이율’을 연단위 복리로 할인한 금액을 지급합니다.

<월평균 정기예금이율>

현재 시점의 정기예금이율은 보험개발원 홈페이지(www.kidi.or.kr)에서 확인할 수 있습니다.

<‘연단위 복리로 계산한 금액을 더하며’ 및 ‘연단위 복리로 할인한 금액을 지급’의 예시>

- 1) ‘연단위 복리로 계산한 금액을 더하며’의 예시

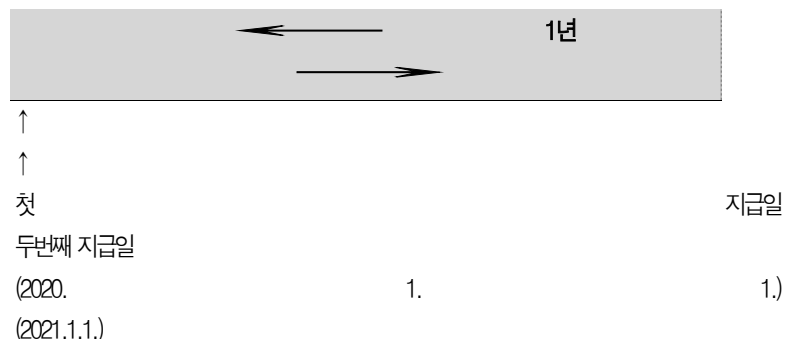

기우편 등 우편물에 대한 기록이 남는 방법으로 회사가 알린 사항은 일반적으로 도달에 필요한 기간이 지난 때에 계약자 또는 보험수익자에게 도달된 것으로 봅니다.

제11조(보험수익자의 지정)

보험수익자를 지정하지 않은 때에는 보험수익자를 제3조(보험금의 지급사유) 제1호의 경우는 피보험자의 법정상속인, 같은 조 제2호의 경우는 피보험자로 합니다.

제12조(대표자의 지정)

- ① 계약자 또는 보험수익자가 2명 이상인 경우에는 각 대표자를 1명 지정하여야 합니다. 이 경우 그 대표자는 각각 다른 계약자 또는 보험수익자를 대리하는 것으로 합니다.
- ② 지정된 계약자 또는 보험수익자의 소재가 확실하지 않은 경우에는 이 계약에 관하여 회사가 계약자 또는 보험수익자 1명에 대하여 한 행위는 각각 다른 계약자 또는 보험수익자에게도 효력이 미칩니다.
- ③ 계약자가 2명 이상인 경우에는 계약 전 알릴의무, 보험료 납입의무 등 보험 계약에 따른 계약자의 책임을 연대로 합니다.

<용어풀이>

연대 책임: 2인 이상이 연대하여 책임을 지므로 각자 채무의 전부를 이행할 책임을 지고(지분만큼 분할하여 책임을 지는 것과 다름) 어느 1인의 이행으로 나머지 사람들도 책임을 면하게 되는 것을 말합니다.

제3관 계약자의 계약 전 알릴 의무 등

제13조(계약 전 알릴 의무)

계약자 또는 피보험자는 청약할 때 청약서에서 질문한 사항에 대하여 알고 있는 사실을 반드시 사실대로 알려야(이하 '계약 전 알릴의무'라 하며, 상법상 '고지의무'와 같습니다) 합니다. 다만, 진단계약의 경우 「의료법 제3조(의료기관)」의 규

정에 따른 종합병원과 병원에서 직장 또는 개인이 실시한 건강진단서 사본 등 건강상태를 판단할 수 있는 자료로 건강진단을 대신할 수 있습니다.

<유의사항>

계약 전 알릴 의무 위반시 효과는 아래 상법 제 651조를 따릅니다.

「상법 제651조(고지의무위반으로 인한 계약해지)」

보험계약당시에 보험계약자 또는 피보험자가 고의 또는 중대한 과실로 인하여 중요한 사항을 고지하지 아니하거나 부실의 고지를 한 때에는 보험자는 그 사실을 안 날로부터 1월내에, 계약을 체결한 날로부터 3년내에 한하여 계약을 해지할 수 있다. 그러나 보험자가 계약당시에 그 사실을 알았거나 중대한 과실로 인하여 알지 못한 때에는 그러하지 아니하다.<개정 1991.12.31.>

제14조(상해보험계약 후 알릴 의무)

- ① 계약자 또는 피보험자는 보험기간 중에 피보험자에게 다음 각 호의 변경이 발생한 경우에는 우편, 전화, 방문 등의 방법으로 지체없이 회사에 알려야 합니다.

1. 보험증권 등에 기재된 직업 또는 직무의 변경

가. 현재의 직업 또는 직무가 변경된 경우

나. 직업이 없는 자가 취직한 경우

다. 현재의 직업을 그만둔 경우

<용어풀이>

직업:

1) 생계유지 등을 위하여 일정한 기간동안(예: 6개월 이상) 계속하여 종사하는 일

2) 1)에 해당하지 않는 경우에는 개인의 사회적 신분에서 따르는 위치나 자리를 말함

예) 학생, 미취학아동, 무직 등

직무: 직책이나 직업상 책임을 지고 담당하여 맡은 일

2. 보험증권 등에 기재된 피보험자의 운전 목적이 변경된 경우

예) 자가용에서 영업용으로 변경, 영업용에서 자가용으로 변경 등

3. 보험증권 등에 기재된 피보험자의 운전여부가 변경된 경우

예) 비운전자에서 운전자로 변경, 운전자에서 비운전자로 변경 등

4. 이륜자동차(자동차관리법상 이륜차로 분류되는 삼륜 또는 사륜의 자동차를 포함) 또는 원동기장치 자전거(전동킥보드, 전동이륜평행차, 전동기의 동력만으로 움직일 수 있는 자전거 등 개인형 이동장치를 포함)를 계속적으로 사용(직업, 직무 또는 동호회 활동과 출퇴근용도 등으로 주로 사용하는 경우에 한함)하게 된 경우(다만, 전동휠체어, 의료용 스쿠터 등 보행보조용 의자차는 제외합니다.)

- ② 회사는 제1항의 통지로 인하여 위험의 변동이 발생한 경우에는 제21조(계약 내용의 변경 등)에 따라 계약내용을 변경할 수 있습니다.

[위험변경에 따른 계약변경 절차]



- ③ 회사는 제2항에 따라 계약내용을 변경할 때 위험이 감소된 경우에는 보험료를 감액하고, 이후 기간 보장을 위한 재원인 책임준비금 등의 차이로 인하여 발생한 정산금액(이하 "정산금액"이라 합니다)을 환급하여 드립니다. 한편 위험이 증가된 경우에는 보험료의 증액 및 정산금액의 추가납입을 요구할 수 있으며, 계약자는 이를 납입하여야 합니다.

- ④ 제1항의 통지에 따라 위험의 증가로 보험료를 더 내야 할 경우 회사가 청구

한 추가보험료(정산금액을 포함합니다)를 계약자가 납입하지 않았을 때, 회사는 위험이 증가되기 전에 적용된 보험요율(이하 "변경전 요율"이라 합니다)의 위험이 증가된 후에 적용해야 할 보험요율(이하 "변경후 요율"이라 합니다)에 대한 비율에 따라 보험금을 삭감하여 지급합니다. 다만, 증가된 위험과 관계없이 발생한 보험금 지급사유에 관해서는 원래대로 지급합니다.

- ⑤ 계약자 또는 피보험자가 고의 또는 중대한 과실로 제1항 각 호의 변경사실을 회사에 알리지 않았을 경우 변경후 요율이 변경전 요율보다 높을 때에는 회사는 그 변경사실을 안 날부터 1개월 이내에 계약자 또는 피보험자에게 제4항에 따라 보장됨을 통보하고 이에 따라 보험금을 지급합니다.

제15조(알릴 의무 위반의 효과)

- ① 회사는 아래와 같은 사실이 있을 경우에는 보험금 지급사유의 발생여부에 관계없이 이 계약을 해지할 수 있습니다.

1. 계약자 또는 피보험자가 고의 또는 고의 또는 중대한 과실로 제13조(계약 전 알릴 의무)를 위반하고 그 의무가 중요한 사항에 해당하는 경우

<용어풀이>

해지: 현재 유지되고 있는 계약 또는 효력이 상실된 계약을 장래를 향하여 소멸시키거나 계약 유지 의사를 포기하여 만기일 이전에 계약 관계를 청산하는 것을 말합니다.

중요한 사항: 계약전 알릴 의무와 관련하여 회사가 그 사실을 알았다면 계약의 청약을 거절하거나 보험가입금액 한도 제한, 일부 보장 제외, 보험료 할증과 같이 조건부로 승낙하는 등 계약 승낙에 영향을 미칠 수 있는 사항을 말합니다.

2. 뚜렷한 위험의 증가와 관련된 제14조(상해보험계약 후 알릴 의무) 제1항에서 정한 계약 후 알릴 의무를 계약자, 피보험자 또는 이들의 대리인의 고의 또는 중대한 과실로 이행하지 않았을 때
- ② 제1항 제1호의 경우에도 불구하고 다음 중 하나에 해당하는 경우에는 회사는 계약을 해지할 수 없습니다.

1. 회사가 계약당시에 그 사실을 알았거나 과실로 인하여 알지 못하였을 때

2. 회사가 그 사실을 안 날부터 1개월 이상 지났거나 또는 제1회 보험료를 받은 때부터 보험금 지급사유가 발생하지 않고 2년(진단계약의 경우 질병에 대하여는 1년)이 지났을 때
 3. 회사가 이 계약을 청약할 때 피보험자의 건강상태를 판단할 수 있는 기초자료(건강진단서 사본 등)에 따라 승낙한 경우에 건강진단서 사본 등에 명기되어 있는 사항으로 보험금 지급사유가 발생하였을 때(계약자 또는 피보험자가 회사에 제출한 기초자료의 내용 중 중요사항을 고의로 사실과 다르게 작성한 때에는 계약을 해지할 수 있습니다)
 4. 보험설계사 등이 계약자 또는 피보험자에게 고지할 기회를 주지 않았거나 계약자 또는 피보험자가 사실대로 고지하는 것을 방해한 경우, 계약자 또는 피보험자에게 사실대로 고지하지 않게 하였거나 부실한 고지를 권유했을 때. 다만, 보험설계사 등의 행위가 없었다 하더라도 계약자 또는 피보험자가 사실대로 고지하지 않거나 부실한 고지를 했다고 인정되는 경우에는 계약을 해지할 수 있습니다.
- ③ 제1항에 따라 계약의 해지가 보험금 지급사유 발생 전에 이루어진 경우, 이로 인하여 회사가 환급하여야 할 보험료가 있을 때에는 제29조(보험료의 환급)에 따른 보험료를 계약자에게 지급합니다.
- ④ 제1항 제1호에 의한 계약의 해지가 보험금 지급사유 발생 후에 이루어진 경우에 회사는 보험금을 지급하지 않으며, 계약 전 알릴 의무 위반사실(계약해지 등의 원인이 되는 위반사실을 구체적으로 명시)뿐만 아니라 계약 전 알릴 의무사항이 중요한 사항에 해당되는 사유를 “반대증거가 있는 경우 이의를 제기할 수 있습니다”라는 문구와 함께 계약자에게 서면 또는 전자문서 등으로 알려 드립니다. 또한 이 경우 계약 해지로 인하여 회사가 환급하여야 할 보험료가 있을 때에는 제32조(보험료의 환급)에 따른 보험료를 계약자에게 지급합니다. 회사가 전자문서로 안내하고자 할 경우에는 계약자에게 서면 또는 「전자서명법」 제2조 제2호에 따른 전자서명으로 동의를 얻어 수신확인을 조건으로 전자문서를 송신하여야 합니다. 계약자의 전자문서 수신이 확인되기 전까지는 그 전자문서는 송신되지 않은 것으로 봅니다. 회사는 전자문서가 수신되지 않은 것을 확인한 경우에는 서면(등기우편 등)으로

다시 알려드립니다.

- ⑤ 제1항 제2호에 의한 계약의 해지가 보험금 지급사유 발생 후에 이루어진 경우에는 제14조(상해보험계약 후 알릴 의무) 제4항 또는 제5항에 따라 보험금을 지급합니다.
- ⑥ 제1항에도 불구하고 알릴 의무를 위반한 사실이 보험금 지급사유 발생에 영향을 미쳤음을 회사가 증명하지 못한 경우에는 제4항에 관계없이 약정한 보험금을 지급합니다.
- ⑦ 회사는 다른 보험가입내역에 대한 계약 전 알릴 의무 위반을 이유로 계약을 해지하거나 보험금 지급을 거절하지 않습니다.

제16조(사기에 의한 계약)

- ① 계약자 또는 피보험자가 대리진단, 약물사용을 수단으로 진단절차를 통과하거나 진단서 위·변조 또는 청약일 이전에 암 또는 사람면역결핍바이러스(HIV) 감염의 진단 확정을 받은 후 이를 숨기고 가입하는 등 사기에 의하여 계약이 성립되었음을 회사가 증명하는 경우에는 계약일부터 5년 이내(사기사실을 안 날부터 1개월 이내)에 계약을 취소할 수 있습니다.
- ② 회사가 제1항에 따라 계약을 취소한 경우 회사는 그 취지를 계약자에게 통지하고, 취소후 회사가 환급하여야 할 보험료가 있을 경우에는 제29조(보험료의 환급)에 따른 보험료를 계약자에게 지급합니다.

제4관 보험계약의 성립과 유지

제17조(보험계약의 성립)

- ① 계약은 계약자의 청약과 회사의 승낙으로 이루어집니다.
- ② 회사는 피보험자가 계약에 적합하지 않은 경우에는 승낙을 거절하거나 별도의 조건(보험가입금액 제한, 일부보장 제외, 보험료 할증 등)을 붙여 승낙할 수 있습니다.
- ③ 회사는 계약의 청약을 받고, 제1회 보험료를 받은 경우에 건강진단을 받지 않는 계약은 청약일, 진단계약은 진단일(재진단의 경우에는 최종 진단일)부

터 30일 이내에 승낙 또는 거절하여야 하며, 승낙한 때에는 보험증권을 드립니다.

- ④ 회사가 제1회 보험료를 받고 승낙을 거절한 경우에는 거절통지와 함께 받은 금액을 계약자에게 돌려 드리며, 보험료를 받은 기간에 대하여 ‘보험개발원이 공시하는 월평균 정기예금이율 + 1%’를 연단위 복리로 계산한 금액을 더하여 지급합니다. 다만, 회사는 계약자가 제1회 보험료를 신용카드로 납입한 계약의 승낙을 거절하는 경우에는 신용카드의 매출을 취소하며 이자를 더하여 지급하지 않습니다.

제18조(청약의 철회)

- ① 계약자는 보험증권을 받은 날부터 15일 이내에 그 청약을 철회할 수 있습니다. 다만, 다음 각 호의 어느 하나에 해당하는 계약은 철회할 수 없습니다.

1. 회사가 건강상태 진단을 지원하는 계약
2. 보험기간이 90일 이내인 계약
3. 전문금융소비자가 체결한 계약

<용어풀이>

전문금융소비자: 보험계약에 관한 전문성, 자산규모 등에 비추어 보험계약에 따른 위험감수능력이 있는 자로서, 국가, 지방자치단체, 한국은행, 금융회사, 주권상장법인 등을 포함하며 「금융소비자보호에 관한 법률」 제2조(정의) 제9호에서 정하는 전문금융소비자를 말합니다.

일반금융소비자: 전문금융소비자가 아닌 금융소비자를 말합니다.

- ② 제1항에도 불구하고 청약한 날부터 30일이 초과된 계약은 청약을 철회할 수 없습니다.
- ③ 청약철회는 계약자가 전화로 신청하거나, 철회의사를 표시하기 위한 서면, 전자우편, 휴대전화 문자메세지 또는 이에 준하는 전자적 의사표시(이하 ‘서면 등’이라 합니다)를 발송한 때 효력이 발생합니다. 계약자는 서면 등을 발송한 때에 그 발송 사실을 회사에 지체 없이 알려야 합니다.
- ④ 계약자가 청약을 철회한 때에는 회사는 청약의 철회를 접수한 날부터 3영업일 이내에 납입한 보험료를 돌려드리며, 보험료 반환이 늦어진 기간에 대하여

는 이 계약의 보험계약대출 이율을 연단위 복리로 계산한 금액을 더하여 지급합니다. 다만, 계약자가 제1회 보험료를 신용카드로 납입한 계약의 청약을 철회한 경우에는 회사는 청약의 철회를 접수한 날부터 3영업일 이내에 해당 신용카드회사로 하여금 대금청구를 하지 않도록 해야 하며, 이 경우 회사는 보험료를 반환한 것으로 봅니다.

- ⑤ 청약을 철회할 때에 이미 보험금 지급사유가 발생하였으나 계약자가 그 보험금 지급사유가 발생한 사실을 알지 못한 경우에는 청약철회의 효력은 발생하지 않습니다.
- ⑥ 제1항에서 보험증권을 받은 날에 대한 다툼이 발생한 경우 회사가 이를 증명하여야 합니다.

제19조(약관 교부 및 설명 의무 등)

- ① 회사는 계약자가 청약할 때에 계약자에게 약관의 중요한 내용을 설명하여야 하며, 청약 후에 다음 각 호의 방법 중 계약자가 원하는 방법을 확인하여 지체 없이 약관 및 계약자 보관용 청약서를 제공하여 드립니다. 만약, 회사가 전자우편 및 전자적 의사표시로 제공한 경우 계약자 또는 그 대리인이 약관 및 계약자 보관용 청약서 등을 수신하였을 때에는 해당 문서를 드린 것으로 봅니다.

1. 서면교부
2. 우편 또는 전자우편
3. 휴대전화 문자메세지 또는 이에 준하는 전자적 의사표시

<용어풀이>

약관의 중요한 내용: 보험업법 시행령 제42조의2(설명 의무의 중요사항 등) 및 보험업감독규정 제4-35조의2(보험계약 중요사항의 설명 의무)에서 정한 다음의 내용을 말합니다.

- 청약의 철회에 관한 사항
- 지급한도, 면책사항, 감액지급사항 등 보험금 지급제한 조건
- 고지의무 위반의 효과
- 계약의 취소 및 무효에 관한 사항
- 해지환급금에 관한 사항

- 분쟁조정절차에 관한 사항
- 만기시 자동갱신되는 보험계약의 경우 자동갱신의 조건
- 저축성 보험계약의 공시이율
- 유배당 보험계약의 경우 계약자 배당에 관한 사항
- 그 밖에 약관에 기재된 보험계약의 중요사항

② 제1항과 관련하여 통신판매계약의 경우, 회사는 계약자가 가입한 특약만 포함한 약관을 드리며 전화를 이용하여 체결하는 계약은 계약자의 동의를 얻어 다음의 방법으로 약관의 중요한 내용을 설명할 수 있습니다.

1. 전화를 이용하여 청약내용, 보험료납입, 보험기간, 계약 전 알릴 의무, 약관의 중요한 내용 등 계약을 체결하는 데 필요한 사항을 질문 또는 설명하는 방법. 이 경우 계약자의 답변과 확인내용을 음성 녹음함으로써 약관의 중요한 내용을 설명한 것으로 봅니다.

<용어풀이>

통신판매계약: 전화·우편·인터넷 등 통신수단을 이용하여 체결하는 계약을 말합니다.

③ 회사가 제1항에 따라 제공될 약관 및 계약자 보관용 청약서를 청약할 때 계약자에게 전달하지 않거나 약관의 중요한 내용을 설명하지 않은 때 또는 계약을 체결할 때 계약자가 청약서에 자필서명을 하지 않은 때에는 계약자는 계약이 성립한 날부터 3개월 이내에 계약을 취소할 수 있습니다.

<용어풀이>

자필서명: 날인(도장을 찍음) 및 전자서명법 제2조 제2호에 따른 전자서명을 포함합니다.

④ 제3항에도 불구하고 전화를 이용하여 계약을 체결하는 경우 다음의 각 호의 어느 하나를 충족하는 때에는 자필서명을 생략할 수 있으며, 제2항의 규정에 따른 음성녹음 내용을 문서화한 확인서를 계약자에게 드림으로써 계약자 보관용 청약서를 전달한 것으로 봅니다.

1. 계약자, 피보험자 및 보험수익자가 동일한 계약의 경우
2. 계약자, 피보험자가 동일하고 보험수익자가 계약자의 법정상속인인 계약일 경우

⑤ 제3항에 따라 계약이 취소된 경우에는 회사는 이미 납입한 보험료를 계약자

에게 돌려드리며, 보험료를 받은 기간에 대하여 보험개발원이 공시하는 보험계약대출이율을 연단위 복리로 계산한 금액을 더하여 지급합니다.

제20조(계약의 무효)

다음 중 한 가지에 해당되는 경우에는 계약을 무효로 하며 이미 납입한 보험료를 돌려드립니다. 다만, 회사의 고의 또는 과실로 계약이 무효로 된 경우와 회사가 승낙 전에 무효임을 알았거나 알 수 있었음에도 보험료를 반환하지 않은 경우에는 보험료를 납입한 날의 다음날부터 반환일까지의 기간에 대하여 회사는 이 계약의 '보험개발원이 공시하는 보험계약대출이율'을 연단위 복리로 계산한 금액을 더하여 돌려 드립니다.

1. 타인의 사망을 보험금 지급사유로 하는 계약에서 계약을 체결할 때까지 피보험자의 서면(「전자서명법」 제2조제2호에 따른 전자서명이 있는 경우로서 상법 시행령에 정하는 바에 따라 본인 확인 및 위조·변조 방지에 대한 신뢰성을 갖춘 전자문서를 포함)에 의한 동의를 얻지 않은 경우. 다만, 단체가 규약에 따라 구성원의 전부 또는 일부를 피보험자로 하는 계약을 체결하는 경우에는 이를 적용하지 않습니다. 이 때 단체보험의 보험수익자를 피보험자 또는 그 상속인이 아닌 자로 지정할 때에는 단체의 규약에서 명시적으로 정한 경우가 아니면 이를 적용합니다.
2. 만15세 미만자, 심신상실자 또는 심신박약자를 피보험자로 하여 사망을 보험금 지급사유로 한 경우. 다만, 심신박약자가 계약을 체결하거나 소속 단체의 규약에 따라 단체보험의 피보험자가 될 때에 의사능력이 있는 경우에는 계약이 유효합니다.

<용어풀이>

심신상실자 또는 심신박약자: 정신병, 정신박약, 심한 의식장애 등의 심신장애로 인하여 사물 변별 능력 또는 의사 결정 능력이 없거나 부족한 자를 말합니다.

3. 계약을 체결할 때 계약에서 정한 피보험자의 나이에 미달되었거나 초과되었을 경우. 다만, 회사가 나이의 착오를 발견하였을 때 이미 계약나이에 도달한 경우에는 유효한 계약으로 보나, 제2호의 만15세 미만자에

관한 예외가 인정되는 것은 아닙니다.

제21조(계약내용의 변경 등)

- ① 계약자는 회사의 승낙을 얻어 다음의 사항을 변경할 수 있습니다. 이 경우 승낙을 서면 등으로 알리거나 보험증권의 뒷면에 기재하여 드립니다.
1. 보험기간
 2. 보험료 납입주기, 납입방법 및 납입기간
 3. 계약자, 피보험자 중 일부
 4. 보험가입금액, 보험료 등 기타 계약의 내용
- ② 계약자는 보험수익자를 변경할 수 있으며 이 경우에는 회사의 승낙이 필요하지 않습니다. 다만, 변경된 보험수익자가 회사에 권리를 대항하기 위해서는 계약자가 보험수익자가 변경되었음을 회사에 통지하여야 합니다.

<유의사항>

계약자가 회사에 보험수익자가 변경되었음을 통지하기 전에 보험금 지급 사유가 발생한 경우 회사는 변경 전 보험수익자에게 보험금을 지급할 수 있습니다. 회사가 변경 전 보험수익자에게 보험금을 지급한 경우 변경된 보험수익자에게는 별도로 보험금을 지급하지 않습니다.

- ③ 회사는 계약자가 제1항 제4호에 따라 보험가입금액을 감액하고자 할 때에는 그 감액된 부분은 해지된 것으로 보며, 이로써 회사가 환급하여야 할 보험료가 있을 경우에는 제29조(보험료의 환급)에 따른 보험료를 계약자에게 지급합니다.
- ④ 계약자가 제2항에 따라 보험수익자를 변경하고자 할 경우에는 보험금 지급사유가 발생하기 전에 피보험자가 서면으로 동의하여야 합니다.
- ⑤ 회사는 제1항에 따라 계약자를 변경한 경우, 변경된 계약자에게 보험증권 및 약관을 교부하고 변경된 계약자가 요청하는 경우 약관의 중요한 내용을 설명하여 드립니다.

제22조(보험나이 등)

- ① 이 약관에서의 피보험자의 나이는 보험나이를 기준으로 합니다. 다만, 제20

조(계약의 무효) 제2호의 경우에는 실제 만 나이를 적용합니다.

- ② 제1항의 보험나이는 계약일 현재 피보험자의 실제 만 나이를 기준으로 6개월 미만의 끝수는 버리고 6개월 이상의 끝수는 1년으로 하여 계산하며, 이후 매년 계약 해당일에 나이가 증가하는 것으로 합니다.

<유의사항>

해당 연도의 계약 해당일이 없는 경우에는 해당 월의 마지막 날을 계약 해당일로 합니다.

- ③ 피보험자의 나이 또는 성별에 관한 기재사항이 사실과 다른 경우에는 정정된 나이 또는 성별에 해당하는 보험금 및 보험료로 변경합니다.

<보험나이 계산 예시>

생년월일: 1988년 10월 2일, 현재(계약일): 2014년 4월 13일

⇒ 2014년 4월 13일 - 1988년 10월 2일 = 25년 6월 11일 = 26세

<유의사항>

청약서 및 보험증권 등 보험계약을 증명하기 위한 문서에서 피보험자의 나이 또는 성별에 관한 기재사항이 신분증(주민등록증, 운전면허증, 사진이 붙은 정부기관 발행 신분증)에 기재된 사실과 다른 경우에는 정정된 나이 또는 성별에 해당하는 보험금 및 보험료로 변경합니다. 정정된 나이 또는 성별에 해당하는 보험금 및 보험료로 변경 시 「보험료 및 책임준비금 산출방법서」에 따라 보험료의 차액을 정산합니다.

제23조(계약의 소멸)

피보험자의 사망으로 인하여 이 약관에서 규정하는 보험금 지급사유가 더 이상 발생할 수 없는 경우에는 이 계약은 그 때부터 효력이 없습니다.

제5관 보험료의 납입

제24조(제1회 보험료 및 회사의 보장개시)

- ① 회사는 계약의 청약을 승낙하고 제1회 보험료를 받은 때부터 이 약관이 정한 바에 따라 보장을 합니다. 또한, 회사가 청약과 함께 제1회 보험료를 받은

후 승낙한 경우에도 제1회 보험료를 받은 때부터 보장이 개시됩니다. 자동이체 또는 신용카드로 납입하는 경우에는 자동이체신청 또는 신용카드매출승인에 필요한 정보를 제공한 때를 제1회 보험료를 받은 때로 하며, 계약자의 책임 있는 사유로 자동이체 또는 매출승인이 불가능한 경우에는 보험료가 납입되지 않은 것으로 봅니다.

- ② 회사가 청약과 함께 제1회 보험료를 받고 청약을 승낙하기 전에 보험금 지급사유가 발생하였을 때에도 보장개시일부터 이 약관이 정하는 바에 따라 보장을 합니다.

<용어풀이>

보장개시일: 회사가 보장을 개시하는 날로서 계약이 성립되고 제1회 보험료를 받은 날을 말하나, 회사가 승낙하기 전이라도 청약과 함께 제1회 보험료를 받은 경우에는 제1회 보험료를 받은 날을 말합니다. 또한, 보장개시일을 계약일로 봅니다.

- ③ 회사는 제2항에도 불구하고 다음 중 한 가지에 해당되는 경우에는 보장을 하지 않습니다.
1. 제13조(계약 전 알릴 의무)에 따라 계약자 또는 피보험자가 회사에 알린 내용이나 건강진단 내용이 보험금 지급사유의 발생에 영향을 미쳤음을 회사가 증명하는 경우
 2. 제15조(알릴 의무 위반의 효과)를 준용하여 회사가 보장을 하지 않을 수 있는 경우
 3. 진단계약에서 보험금 지급사유가 발생할 때까지 진단을 받지 않은 경우.
다만, 진단계약에서 진단을 받지 않은 경우라도 상해로 보험금 지급사유가 발생하는 경우에는 보장을 해드립니다.
- ④ 계약이 갱신되는 경우에는 제1항 내지 제3항에 의한 보장은 기존 계약에 의한 보장이 종료하는 때부터 적용합니다.

제25조(강제집행 등으로 인하여 해지된 계약의 특별부활(효력회복))

- ① 타인을 위한 계약의 경우 제29조(보험료의 환급)에 따른 계약자의 환급금 청구권에 대한 강제집행, 담보권실행, 국세 및 지방세 체납처분절차에 따라 계

약이 해지된 경우에는, 회사는 해지 당시의 보험수익자가 계약자의 동의를 얻어 계약 해지로 회사가 채권자에게 지급한 금액을 회사에게 지급하여야 합니다. 또한, 회사는 제21조(계약내용의 변경 등) 제1항의 절차에 따라 계약자 명의를 보험수익자로 변경하여 계약의 특별부활(효력회복)을 청약할 수 있음을 보험수익자에게 통지하여야 합니다.

- ② 회사는 제1항에 따른 계약자 명의변경 신청 및 계약의 특별부활(효력회복) 청약을 승낙하며, 계약은 청약한 때부터 특별부활(효력회복) 됩니다.
- ③ 회사는 제1항의 통지를 지정된 보험수익자에게 하여야 합니다. 다만, 회사는 법정상속인이 보험수익자로 지정된 경우에는 제1항의 통지를 계약자에게 할 수 있습니다.
- ④ 회사는 제1항의 통지를 계약이 해지된 날부터 7일 이내에 하여야 합니다. 다만, 회사의 통지가 7일을 지나서 도달하고 이후 보험수익자가 제1항에 의한 계약자 명의변경 신청 및 계약의 특별부활(효력회복)을 청약한 경우에는 계약이 해지된 날부터 7일이 되는 날에 특별부활(효력회복) 됩니다.
- ⑤ 보험수익자는 통지를 받은 날(제3항에 따라 계약자에게 통지된 경우에는 계약자가 통지를 받은 날을 말합니다)부터 15일 이내에 제1항의 절차를 이행할 수 있습니다.

제6관 계약의 해지 및 보험료의 환급 등

제26조(계약자의 임의해지 및 피보험자의 서면동의 철회)

- ① 계약자는 계약이 소멸하기 전에 언제든지 계약을 해지할 수 있으며, 이 경우 회사가 환급하여야 할 보험료가 있을 경우에는 제29조(보험료의 환급)에 따른 보험료를 계약자에게 지급합니다.
- ② 제20조(계약의 무효)에 따라 사망을 보험금 지급사유로 하는 계약에서 서면으로 동의를 한 피보험자는 계약의 효력이 유지되는 기간에는 언제든지 서면동의를 잔여기간에 대하여 철회할 수 있으며, 서면동의 철회로 계약이 해지되어 회사가 환급하여야 할 보험료가 있을 때에는 제29조(보험료의 환급)에 따른 보험료를 계약자에게 지급합니다.

- ③ 보험금 지급사유 발생으로 회사가 보험금을 지급한 때에도 보험가입금액이 감액되지 않은 경우에는 계약자는 그 보험금 지급사유 발생 후에도 계약이 소멸하기 전에 언제든지 계약을 해지할 수 있습니다.

제26조의2(위법계약의 해지)

- ① 계약자는 「금융소비자보호에 관한 법률」 제47조 및 관련규정이 정하는 바에 따라 계약체결에 대한 회사의 법위반사항이 있는 경우 계약체결일부터 5년 이내의 범위에서 계약자가 위반사항을 안 날부터 1년 이내에 계약해지요구서에 증빙서류를 첨부하여 위법계약의 해지를 요구할 수 있습니다.
- ② 회사는 해지요구를 받은 날부터 10일 이내에 수락여부를 계약자에 통지하여야 하며, 거절할 때에는 거절 사유를 함께 통지하여야 합니다.
- ③ 계약자는 「금융소비자 보호에 관한 법률 시행령」 제38조제4항의 각 호에서 정하는 정당한 사유 없이 제1항의 요구를 따르지 않는 경우 해당 계약을 해지할 수 있습니다.
- ④ 제1항 및 제3항에 따라 계약이 해지된 경우 회사는 제29조(보험료의 환급) 제1항 제1호에 따른 환급금을 계약자에게 지급합니다.
- ⑤ 계약자는 제1항에 따른 제척기간에도 불구하고 민법 등 관계 법령에서 정하는 바에 따라 법률상의 권리를 행사할 수 있습니다.

제27조(중대사유로 인한 해지)

- ① 회사는 아래와 같은 사실이 있을 경우에는 안 날부터 1개월 이내에 계약을 해지할 수 있습니다.
1. 계약자, 피보험자 또는 보험수익자가 보험금을 지급받을 목적으로 고의로 보험금 지급사유를 발생시킨 경우
 2. 계약자, 피보험자 또는 보험수익자가 보험금 청구에 관한 서류에 고의로 사실과 다른 것을 기재하였거나 그 서류 또는 증거를 위조 또는 변조한 경우. 다만, 이미 보험금 지급사유가 발생한 경우에는 보험금 지급에 영향을 미치지 않습니다.

<유의사항>

계약자, 피보험자 또는 보험수익자가 보험금 청구에 관한 서류에 고의로 사실과 다른 것을 기재하였거나 그 서류 또는 증거를 위조 또는 변조한 경우 회사는 그 사실을 안 날부터 1개월 이내에 계약을 해지할 수 있습니다. 다만, 이 경우에도 회사는 이미 발생한 보험금 지급 사유에 대해서는 보험금을 지급합니다.

- ② 회사가 제1항에 따라 계약을 해지한 경우 회사는 그 취지를 계약자에게 통지하고, 해지시 회사가 환급하여야 할 보험료가 있을 경우에는 제29조(보험료의 환급)에 따른 보험료를 계약자에게 지급합니다.

제28조(회사의 파산선고와 해지)

- ① 회사가 파산의 선고를 받은 때에는 계약자는 계약을 해지할 수 있습니다.
- ② 제1항의 규정에 따라 해지하지 않은 계약은 파산선고 후 3개월이 지난 때에는 그 효력을 잃습니다.
- ③ 제1항의 규정에 따라 계약이 해지되거나 제2항의 규정에 따라 계약이 효력을 잃는 경우에 회사는 제29조(보험료의 환급)에 따른 보험료를 계약자에게 지급합니다.

제29조(보험료의 환급)

- ① 이 계약이 무효, 효력상실, 해지 또는 소멸된 때에는 다음과 같이 보험료를 돌려드립니다.
1. 계약자, 피보험자 또는 보험수익자의 책임없는 사유에 의하는 경우 : 무효의 경우에는 회사에 납입한 보험료의 전액, 효력상실, 해지 또는 소멸의 경우에는 경과하지 않은 기간에 대하여 일단위로 계산한 보험료
 2. 계약자, 피보험자 또는 보험수익자의 책임있는 사유에 의하는 경우 : 이미 경과한 기간에 대하여 단기요율(1년미만의 기간에 적용되는 요율)로 계산한 보험료를 뺀 잔액. 다만, 계약자, 피보험자 또는 보험수익자의 고의 또는 중대한 과실로 무효가 된 때에는 보험료를 돌려드리지 않습니다.

- ② 보험기간이 1년을 초과하는 계약이 무효, 효력상실 또는 소멸인 경우에는 무효, 효력상실 또는 소멸의 원인이 생긴 날 또는 해지일이 속하는 보험년도의 보험료는 제1항의 규정을 적용하고 그 이후의 보험년도에 속하는 보험료는 전액을 돌려드립니다.
- ③ 제1항 제2호에서 ‘계약자, 피보험자 또는 보험수익자의 책임 있는 사유’라 함은 다음 각호를 말합니다.
1. 계약자, 피보험자 또는 보험수익자가 임의 해지하는 경우
 2. 회사가 제16조(사기에 의한 계약), 제26조(계약자의 임의해지 및 피보험자의 서면동의 철회) 또는 제27조(중대사유로 인한 해지)에 따라 계약을 취소 또는 해지하는 경우
 3. 보험료 미납으로 인한 계약의 효력 상실
- ④ 계약의 무효, 효력상실, 해지 또는 소멸로 인하여 회사가 환급하여야 할 보험료가 있을 때에는 계약자는 환급금을 청구하여야 하며, 회사는 청구일의 다음 날부터 지급일까지의 기간에 대하여 ‘보험개발원이 공시하는 보험계약대출이율’을 연단위 복리로 계산한 금액을 더하여 지급합니다.

제7관 분쟁의 조정 등

제30조(분쟁의 조정)

- ① 계약에 관하여 분쟁이 있는 경우 분쟁 당사자 또는 기타 이해관계인과 회사는 금융감독원장에게 조정을 신청할 수 있으며, 분쟁조정 과정에서 계약자는 관계 법령이 정하는 바에 따라 회사가 기록 및 유지·관리하는 자료의 열람(사본의 제공 또는 청취를 포함한다)을 요구할 수 있습니다.
- ② 회사는 일반금융소비자인 계약자가 조정을 통하여 주장하는 권리나 이익의 가액이 「금융소비자보호에 관한 법률」 제42조에서 정하는 일정 금액 이내인 분쟁사건에 대하여 조정절차가 개시된 경우에는 관계 법령이 정하는 경우를 제외하고는 소를 제기하지 않습니다.

제31조(관할법원)

이 계약에 관한 소송 및 민사조정은 계약자의 주소지를 관할하는 법원으로 합니다. 다만, 회사와 계약자가 합의하여 관할법원을 달리 정할 수 있습니다.

제32조(소멸시효)

보험금청구권, 보험료 또는 환급금 반환청구권은 3년간 행사하지 않으면 소멸시효가 완성됩니다.

<유의사항>

소멸시효는 해당 청구권을 행사할 수 있는 때부터 진행합니다. 보험금 지급사유가 2020년 1월 1일에 발생하였음에도 2023년 1월 1일까지 보험금을 청구하지 않는 경우 소멸시효가 완성되어 보험금을 지급받지 못할 수 있습니다.

제33조(약관의 해석)

- ① 회사는 신의성실의 원칙에 따라 공정하게 약관을 해석하여야 하며 계약자에 따라 다르게 해석하지 않습니다.
- ② 회사는 약관의 뜻이 명백하지 않은 경우에는 계약자에게 유리하게 해석합니다.

「약관의 규제에 관한 법률 제5조(약관의 해석)」

- ② 약관의 뜻이 명백하지 아니한 경우에는 고객에게 유리하게 해석되어야 한다.
- ③ 회사는 보험금을 지급하지 않는 사유 등 계약자나 피보험자에게 불리하거나 부담을 주는 내용은 확대하여 해석하지 않습니다.

제34조(설명서 교부 및 보험안내자료 등의 효력)

- ① 회사는 일반금융소비자에게 청약을 권유하거나 일반금융소비자가 설명을 요청하는 경우 보험상품에 관한 중요한 사항을 계약자가 이해할 수 있도록 설명하고 계약자가 이해하였음을 서명(「전자서명법」 제2조 제2호에 따른 전자서명을 포함), 기명날인 또는 녹취 등을 통해 확인받아야 하며, 설명서를 제공하여야 합니다.

- ② 설명서, 약관, 계약자 보관용 청약서 및 보험증권의 제공 사실에 관하여 계약자와 회사 간에 다툼이 있는 경우에는 회사가 이를 증명하여야 합니다.
- ③ 보험설계사 등이 모집과정에서 사용한 회사 제작의 보험안내자료(계약의 청약권을 권유하기 위하여 만든 자료 등을 말합니다)의 내용이 약관의 내용과 다른 경우에는 계약자에게 유리한 내용으로 계약이 성립된 것으로 봅니다.

제35조(회사의 손해배상책임)

- ① 회사는 계약과 관련하여 임직원, 보험설계사 및 대리점의 책임있는 사유로 계약자, 피보험자 및 보험수익자에게 발생한 손해에 대하여 관계 법령 등에 따라 손해배상의 책임을 집니다.
- ② 회사는 보험금 지급 거절 및 지연지급의 사유가 없음을 알았거나 알 수 있었는데도 소를 제기하여 계약자, 피보험자 또는 보험수익자에게 손해를 가한 경우에는 그에 따른 손해를 배상할 책임을 집니다.
- ③ 회사가 보험금 지급여부 및 지급금액에 관하여 현저하게 공정을 잃은 합의로 보험수익자에게 손해를 가한 경우에도 회사는 제2항에 따라 손해를 배상할 책임을 집니다.

<용어풀이>

현저하게 공정을 잃은 합의: 회사가 보험수익자의 경제적·신체적·정신적인 어려움, 경솔함, 경험 부족 등을 이용하여 동일·유사 사례에 비추어 보험수익자에게 매우 불합리하게 합의를 하는 것을 의미합니다.

제36조(개인정보보호)

- ① 회사는 이 계약과 관련된 개인정보를 이 계약의 체결, 유지, 보험금 지급 등을 위하여 「개인정보 보호법」, 「신용정보의 이용 및 보호에 관한 법률」 등 관계 법령에 정한 경우를 제외하고 계약자, 피보험자 또는 보험수익자의 동의없이 수집, 이용, 조회 또는 제공하지 않습니다. 다만, 회사는 이 계약의 체결, 유지, 보험금 지급 등을 위하여 위 관계 법령에 따라 계약자 및 피보험자의 동의를 받아 다른 보험회사 및 보험관련단체 등에 개인정보를 제공할 수 있습니다.

② 회사는 계약과 관련된 개인정보를 안전하게 관리하여야 합니다.

제37조(준거법)

이 계약은 대한민국 법에 따라 규율되고 해석되며, 약관에서 정하지 않은 사항은 「금융소비자보호에 관한 법률」, 상법, 민법 등 관계 법령을 따릅니다.

제38조(예금보험에 의한 지급보장)

회사가 파산 등으로 인하여 보험금 등을 지급하지 못할 경우에는 예금자보호법에서 정하는 바에 따라 그 지급을 보장합니다.

<용어풀이>

예금자보호제도: 예금보험공사에서 금융기관으로부터 미리 보험료를 받아 적립해 두었다가 금융기관이 경영악화나 파산 등으로 예금을 지급할 수 없는 경우 해당 금융기관을 대신하여 예금자에게 보험금 또는 환급금을 지급함으로써 예금자를 보호하는 제도를 말합니다. 예금자보호 한도는 본 회사에 있는 모든 예금보호 대상 금융상품의 보험금 또는 환급금 등을 합하여 1명당 최고 5천만원이며, 5천만원을 초과하는 나머지 금액은 보호하지 않습니다.

국내여행보험

특별약관

여행중 상해 입원일당 특별약관

제1조(보험금의 종류 및 지급사유)

- ① 회사는 이 특별약관에 따라 피보험자가 보험기간 중에 상해(보험기간 중에 발생한 급격하고도 우연한 외래의 사고로 신체(의수, 의족, 의안, 의치 등 신체보조장구는 제외하나, 인공장기나 부분 의치 등 신체에 이식되어 그 기능을 대신할 경우는 포함합니다)에 입은 상해를 말하며, 이하 “상해”라 합니다)를 입고 그 직접결과로써 생활기능 또는 업무능력에 지장을 가져와 병원 또는 의원(한방병원 또는 한의원을 포함합니다)에서 ()일 이상 계속 입원하여 치료를 받은 경우에는 사고일로부터 180일을 한도로 ()일 이상 입원 1일에 대하여 일당액을 입원일당으로 보험수익자(보험수익자의 지정이 없을 때에는 피보험자)에게 지급합니다.
- ② 피보험자가 동일한 상해의 치료를 목적으로 사고일로부터 180일 이내에 2회 이상 입원한 경우 이를 계속입원으로 보아 입원일수에 더합니다.
- ③ 제1항의 경우 피보험자가 보장개시일 이후 입원하여 치료를 받던 중 보험기간이 만료되었을 때에도 퇴원하기 전까지의 계속중인 입원에 대하여는 제1항의 규정에 따라 상해입원일당을 계속 보상하여 드립니다.

제2조(준용규정)

이 특별약관에 정하지 않은 사항은 보통약관을 따릅니다.

<용어풀이>

1. 입 원

이 보험에서 「입원」이라 함은 의사, 치과의사 또는 한의사의 면허를 가진 자(이하 「의사」라 합니다)에 의하여 치료가 필요하다고 인정한 경우로서 자택 등에서 치료가 곤란하여 의료법 제3조(의료기관) 제2항에 규정된 병원 또는 의원(한방병원 및 한의원을 포함합니다) 또는 이와 동등하다고 회사가 인정하는 의료기관에 입실하여 의사의 관리 하에 치료에 전념하는 것을 말합니다.

2. 의 사

피보험자 및 그 가족이 아닌 유면허 의료행위를 하는 자를 말합니다.

3. 이 보험의 적용에 있어 야기되는 진료수준 및 용어해석상의 모든 문제는 국민건강보험법 및 관계법령의 정하는 바에 따르기로 합니다.

단체계약 특별약관

제1조(계약의 적용 범위)

- ① 피보험자가 다음 중 한가지의 단체에 소속되어야 하며, 단체를 대표하여 계약자로 된 자가 단체보험 계약상의 모든 권리, 의무를 행사할 수 있어야 합니다.

1. 제1종 단체

동일한 회사, 사업장, 관공서, 국영기업체, 조합 등 5인 이상의 근로자를 고용하고 있는 단체. 다만, 사업장, 직제, 직종 등으로 구분되어 있는 경우의 단체소속 여부는 관련법규 등에서 정하는 바에 따릅니다.

2. 제2종 단체

비영리법인단체 또는 변호사회, 의사회등 동업자단체로서 5인 이상의 구성원이 있는 단체

3. 제3종 단체

그밖에 단체의 구성원을 확정시킬 수 있고 계약의 일괄적인 관리가 가능한 단체로서 5인 이상의 구성원이 있는 단체

- ② 제1항의 대상단체에 소속된 자로서 동일한 보험계약을 체결한 5인 이상의 피보험자로 피보험단체를 구성하여야 하며, 단체 구성원의 일부만을 대상으로 가입하는 경우에는 다음의 조건을 모두 충족하여야 합니다.

1. 단체의 내규에 의한 복지제도로써 노사합의에 의하며, 보험료의 일부를 단체 또는 단체의 대표자가 부담하여야 합니다.

2. 제1항 제2호 및 제3호에 해당하는 단체는 내규에 의해 단체의 대표자와 보험회사가 협정에 의해 체결하여야 합니다.

제2조(상법 제735조3의 적용)

- ① 제1조의 단체가 피보험자를 확정할 수 있고 계약의 일괄적 관리가 가능하며, 규약에 따라 계약을 체결하는 경우 피보험자의 서면에 의한 동의를 얻지 않아도 되며, 계약자에게만 보험증권을 드릴 수 있습니다.

- ② 제1항의 규약은 보험의 종류 및 일괄 가입에 관한 사항이 포함되어야 하며,

동의 또는 협의를 통하여 피보험자들의 의사가 규약에 반영될 수 있어야 합니다. 다만, 보험수익자를 계약자 등 피보험자의 이해에 반하는 자로 지정하는 경우에는 해당 내용이 규약에 반영되어야 하며, 반영되지 않은 경우에는 별도 피보험자의 동의를 받아야 합니다.

- ③ 보험회사는 계약자를 통해 단체의 규약이 제2항을 충족하고 있는 지 확인을 해야 하며, 계약자는 이에 협조하여야 합니다.

제3조(단체요율의 적용)

- ① 제1조의 단체는 단체요율을 적용할 수 있습니다. 다만, 제3종 단체는 구성원이 명확하고 위험의 동질성이 확보되어야 합니다.
- ② 단체 구성원의 일부만을 대상으로 가입하는 경우에는 대상단체의 위험과 피보험단체의 위험의 동질성이 유지되어야 합니다.

제4조(보험의 목적의 증가 감소 또는 교체)

- ① 계약을 맺은 후 보험의 목적을 증가, 감소 또는 교체코자 하는 경우에는 계약자 또는 피보험자는 지체없이 서면으로 그 사실을 회사에 알리고 회사의 승인을 받아야 합니다.
- ② 이 계약기간 중 보험의 목적 감소의 경우는 당해 보험의 목적의 계약은 해지된 것으로 하며 새로이 증가 또는 교체되는 보험의 목적의 보험기간은 이 계약의 남은 보험기간으로 하고, 이로 인하여 발생하는 추가 또는 환급보험료는 일단위로 계산하여 받거나 돌려 드립니다.
- ③ 회사는 제1항 및 제2항을 위반하였을 경우에 새로이 증가 또는 교체되는 해당 보험의 목적에 대하여는 보상하여 드리지 않습니다.
- ④ 제1항에 따라 보험의 목적이 교체되는 경우에는 보험의 목적 교체전 계약과 동일한 보장조건 및 인수기준에 따라 가입될 수 있으며, 보험의 목적 교체시점부터 잔여 보험기간(보험의 목적 교체전 계약의 보험기간 만료일)까지 보상하여 드립니다.

제5조(개별계약으로의 전환)

- ① 피보험자가 퇴직 등의 사유로 인하여 피보험단체에서 탈퇴하는 경우 피보험자가 보험료의 일부를 부담한 경우에 한하여 탈퇴일로부터 1개월 이내에 계약자 또는 피보험자는 회사의 승낙을 얻어 개별계약으로 전환할 수 있으며, 이 경우 피보험자는 개별계약의 계약자가 됩니다.
- ② 제1항에 따라 개별계약으로 전환시에는 전환후 피보험자의 보험기간은 이 계약의 남은 기간으로 하고, 이로 인하여 발생하는 추가 또는 환급되는 보험료는 보험료 및 책임준비금 산출방법서에서 정한 바에 따라 일단위로 계산하여 받거나 돌려 드립니다.

제6조(보험증권의 발급)

- ① 회사는 보험계약자에게 보험증권을 드려야 하고, 그 약관의 주요한 내용을 알려드립니다.
- ② 보험계약자의 요청이 있을 경우, 개별 피보험자에게는 가입증명서를 발급하여 드립니다.

제7조(적용상의 특칙)

계약자가 아닌 단체의 소속원이 보험료 전부 또는 일부를 부담하는 경우에는 그 소속원이 계약자로서의 권리를 행사할 수 있습니다.

제8조(준용규정)

이 특별약관에 정하지 않은 사항은 보통약관을 따릅니다.

보험료정산 추가특별약관

제1조(보험료의 정산)

- ① 회사는 단체계약 특별약관 제4조(보험의 목적의 증가 감소 또는 교체) 제2항에도 불구하고 이 추가특별약관에 따라 보험료를 정산합니다.
- ② 회사는 단체계약 특별약관 제4조(보험의 목적의 증가 감소 또는 교체) 제3항과 관계없이 보험료가 정산되기 이전 일지라도 새로이 증가 또는 교체된 피보험자에 대해 생긴 손해를 보상하여 드립니다.

제2조(피보험자의 명부)

계약자는 항상 피보험자 명부를 비치하여 회사가 열람을 요구할 경우에는 이에 따라야 합니다.

제3조(보험료의 정산방법)

보험료는 피보험자수의 증감을 기초로 하여 다음과 같이 정산합니다.

1. 계약자는 매월 10일까지 전월말까지의 피보험자수에 관한 서류를 회사에 제출하여야 합니다. 그러나 계약이 효력상실 또는 해지된 경우에는 효력상실 또는 해지일까지의 보험료를 확정하기 위하여 필요한 서류를 효력상실 또는 해지 즉시 회사에 제출하여야 합니다.
2. 회사는 보험기간중이나 보험기간 만료후 보험료를 산출하기 위하여 필요하다고 인정될 경우에는 계약자의 서류를 열람할 수 있습니다.
3. 회사는 보험기간 만료와 동시에 제1호에 의한 피보험자수에 따라 산출된 확정보험료와 기납입한 보험료를 비교하여 그 차액을 정산합니다.
4. 제1호에도 불구하고, 계약자와 협의를 통해 피보험자수에 관한 서류 제출 주기를 변경할 수 있습니다.

제4조(보험기간의 설정)

회사는 단체계약 특별약관 제4조(보험의 목적의 증가 감소 또는 교체) 제2항에

도 불구하고 새로이 증가 또는 교체되는 피보험자의 보험기간은 계약자가 요청하는 기간으로 할 수 있습니다. 다만, 이 계약기간 중 피보험자 감소의 경우 피보험자가 소속단체를 탈퇴(퇴사)하는 즉시 당해 피보험자의 계약은 해지된 것으로 합니다.

제5조(준용규정)

이 추가약관에서 정하지 않은 사항은 보통약관 및 해당특별약관을 따릅니다.

포괄계약 추가특별약관

제1조(적용범위)

이 추가특별약관은 특정기간을 계약기간으로 하여 동기간에 계약자가 통지한 피보험자의 국내여행을 회사가 제3조(국내여행자의 통지)의 통지조건에 따라 포괄적으로 보장하는 계약에 대하여 적용합니다.

계약자 : ① 관광진흥법 및 동법 시행령에 따라 등록된 일반여행업자

② 단체계약특별약관 제1조(적용범위) 제1호에 정한 1,2,3종 단체의 대표

피보험자 : ① 여행업자가 알선, 주최한 국내여행자

② 1, 2, 3종 단체 소속의 국내여행자

제2조(보험료)

① 계약을 체결할 때까지 계약자는 보험계약기간 중에 예상 국내여행자수 및 보험가입조건을 회사에 제출하여야 하며 동 조건 등에 따라 산출된 추정보험료를 납입하여야 합니다.

② 회사는 제3조(국내여행자의 통지)에 의해 통지된 내용에 따라 실제보험료를 산출한 후 보험기간 종료 후 7일 이내에 제1항의 추정보험료의 차액을 받거나 돌려 드립니다.

제3조(국내여행자의 통지)

① 계약자 또는 이들의 대리인은 피보험자의 「별표3」의 해당사항을 서면통지(팩시밀리를 포함합니다)하여야 합니다. 회사의 보장은 「별표3」의 통지가 회사에 접수되는 시점에 시작되며, 다만 우편통지시 그 통지가 지연된 경우에는 우체국소인이 찍힌 날로부터 3일이 지나면 회사에 접수된 것으로 봅니다.

② 제1항에도 불구하고, 계약자와의 협의에 의하여 통지시기를 다음 중 하나로 정할 수 있습니다.

- 매주 ☐, 매월 ☐, 기타 ☐ ()

이 경우 회사는 통지이전일지라도 새로이 증가 또는 교체된 피보험자에 대해 생긴 손해를 보상하여 드립니다.

제4조(중복계약체결 확인 의무)

- ① 회사는 실손의료보험계약을 모집하는 경우에는 보험 모집 전에 보험계약자가 되려는 자의 동의를 얻어 모집하고자 하는 보험계약과 동일한 위험을 보장하는 보험계약을 체결하고 있는지를 확인 하여야 합니다.
- ② 위 제1항에 따른 확인 결과를 피보험자가 되려는 자가 다른 실손의료보험계약의 피보험자로 되어 있는 경우에는 보험금 비례분담 등 보상금 지급에 관한 세부사항을 안내하여야 합니다.
- ③ 위 제1항 및 제2항에도 불구하고 다음 각호의 경우는 중복계약체결의 확인의무를 제외 합니다.
 1. 여행 중 발생한 위험을 보장하는 보험계약으로서 다음 각 목의 어느 하나에 해당하는 보험계약
가. 「관광진흥법」 제4조에 따라 등록된 여행업자가 여행자를 위하여 일괄 체결하는 보험계약
나. 특정 단체가 그 단체의 구성원을 위하여 일괄 체결하는 보험계약
 2. 국외여행, 연수 또는 유학 등 국외체류 중 발생한 위험을 보장하는 보험계약

제5조(적용특칙)

회사는 계약자에게만 보험증권을 교부하여 드립니다.

제6조(준용규정)

이 추가특별약관에 정하지 않은 사항은 보통약관 및 특별약관을 따릅니다.

단체 포괄계약 추가특별약관

제1조(적용범위)

- ① 이 단체 포괄계약 추가특별약관(이하 「추가특별약관」이라 합니다)은 단체 계약 특별약관 제1조(적용범위) 제1항에 정한 단체로서 동일한 성격을 갖는 둘 이상의 단체가 모여 공동으로 계약을 체결하는 경우에 적용합니다.
- ② 제1항의 경우 총피보험자수는 5인 이상이어야 합니다.

제2조(계약자)

이 추가특별약관에서의 계약자는 제1조(적용범위)의 단체들이 지정한 자로서 계약상의 모든 권리, 의무를 직접 또는 간접으로 행사할 수 있어야 합니다.

제3조(피보험자수의 산정)

이 추가특별약관 하에서의 피보험자수는 이 계약에 부보된 총피보험자수로 하며 이를 기준으로 단체계약의 유형에 따른 할인율을 적용합니다.

제4조(준용규정)

이 추가특별약관에서 정하지 않은 사항은 보통약관 및 해당특별약관을 따릅니다.

지정대리청구서비스 특별약관

제1조(적용대상)

이 특별약관(이하 “특약”)은 계약자, 피보험자 및 보험수익자가 모두 동일한 보통약관 및 특별약관에 적용됩니다.

제2조(특약의 체결 및 소멸)

- ① 이 특약은 보험계약자의 청약과 보험회사의 승낙으로 부가되어집니다. (이하 보험계약자는 “계약자”, 보험회사는 “회사” 라 합니다)
- ② 제1조(적용대상)의 보험계약이 해지 또는 기타 사유에 의하여 효력이 없게 된 경우에는 이 특약은 더 이상 효력이 없습니다.

제3조(지정대리청구인의 지정)

- ① 계약자는 보험계약에서 정한 보험금을 직접 청구할 수 없는 특별한 사정이 있을 경우를 대비하여 계약체결시 또는 계약체결 이후 다음 각 호의 어느 하나에 해당하는 자 중에서 보험금의 청구대리인(2인 이내에서 지정하되, 2인 지정시 대표대리인을 지정)(이하 “지정대리청구인”이라 합니다)으로 지정할 수 있습니다. 또한 지정대리청구인은 제4조(지정대리청구인의 변경지정)에 의한 변경 지정 또는 보험금 청구시에도 다음 각호의 어느 하나에 해당하여야 합니다.

1. 피보험자의 가족관계등록부상의 배우자
2. 피보험자의 3촌 이내의 친족

- ② 제1항에도 불구하고, 지정대리청구인이 지정된 이후에 제1조(적용대상)의 보험수익자가 변경되는 경우에는 이미 지정된 지정대리청구인의 자격은 자동적으로 상실된 것으로 봅니다.

제4조(지정대리청구인의 변경지정)

계약자는 다음의 서류를 제출하고 지정대리청구인을 변경 지정할 수 있습니다. 이 경우 회사는 변경 지정을 서면으로 알리거나 보험증권의 뒷면에 기재하여 드

립니다.

1. 지정대리청구인 변경신청서(회사양식)
2. 지정대리청구인의 가족관계등록부(기본증명서 등)
3. 신분증(주민등록증 또는 운전면허증 등 사진이 부착된 정부기관 발행 신분증, 본인이 아닌 경우에는 본인의 인감증명서 또는 본인서명사실확인서 포함)

제5조(보험금 지급 등의 절차)

- ① 지정대리청구인은 제 6 조(보험금 등 청구시 구비서류)에 정한 구비서류 및 제 1 조(적용대상)의 보험수익자가 보험금을 직접 청구할 수 없는 특별한 사정이 있음을 증명하는 서류를 제출하고 회사의 승낙을 얻어 제 1 조(적용대상)의 보험수익자의 대리인으로서 보험금(사망보험금 제외)을 청구하고 수령할 수 있습니다. 다만, 2 인의 청구대리인이 지정된 경우에는 그 중 대표대리인이 보험금을 청구하고 수령할 수 있으며, 대표대리인이 사망 등의 사유로 보험금 청구가 불가능한 경우에는 대표가 아닌 청구대리인도 보험금을 청구하고 수령할 수 있습니다.
- ② 회사가 보험금을 지정대리청구인에게 지급한 경우에는 그 이후 보험금 청구를 받더라도 회사는 이를 지급하지 않습니다.

제6조(보험금 등 청구시 구비서류)

지정대리청구인은 회사가 정하는 방법에 따라 다음의 서류를 제출하고 보험금을 청구하여야 합니다.

1. 청구서(회사양식)
2. 사고증명서
3. 신분증(주민등록증 또는 운전면허증 등 사진이 부착된 정부기관 발행 신분증)
4. 피보험자 및 지정대리청구인의 가족관계등록부(가족관계증명서)
5. 기타 지정대리청구인이 보험금 등의 수령에 필요하여 제출하는 서류

제7조(준용규정)

이 특약에서 정하지 않은 사항에 대하여는 보통약관 및 해당 특별약관의 규정을

따릅니다.

기본형 실손의료비 특별약관(급여 실손의료비)

국내여행 실손의료보험은 국내여행 도중에 피보험자의 질병 또는 상해로 인한 의료비를 보험회사가 보상하는 특별약관입니다.

제1관 일반사항 및 용어의 정의

제1조(보장종목)

- ① 회사가 판매하는 기본형 실손의료비 특별약관은 다음과 같이 상해급여형, 질병급여형의 2개 보장종목으로 구성되어 있습니다.

보장종목	보상하는 내용
상해급여	피보험자가 상해로 인하여 의료기관에 입원 또는 통원하여 급여 ^{주)} 치료를 받거나 급여 처방조제를 받은 경우에 보상
질병급여	피보험자가 질병으로 인하여 의료기관에 입원 또는 통원하여 급여 치료를 받거나 급여 처방조제를 받은 경우에 보상

주) 「국민건강보험법」에서 정한 요양급여 또는 「의료급여법」에서 정한 의료급여

- ② 회사는 이 약관의 명칭에 ‘급여 실손의료비’라는 문구를 포함하여 사용합니다.

제2조(용어의 정의)

이 약관에서 사용하는 용어의 뜻은 <붙임1>과 같습니다.

제2관 회사가 보상하는 사항

제3조(보장종목별 보상내용)

회사가 이 계약의 보험기간 중 보장종목별로 각각 보상하거나 공제하는 내용은 다음과 같습니다.

보장 종목	보상하는 사항				
(1) 상해급여	<p>① 회사는 피보험자가 상해로 인하여 의료기관에 입원 또는 통원(외래 및 처방조제)하여 치료를 받은 경우에는 급여의료비를 제5조(보험가입금액 한도 등)에서 정한 연간 보험가입금액의 한도 내에서 다음과 같이 보상합니다. 다만, 법령 등에 따라 의료비를 감면받거나 의료기관으로부터 의료비를 감면받은 경우(의료비를 납부하는 대가로 수수한 금액 등은 감면받은 의료비에 포함)에는 감면 후 실제 본인이 부담한 의료비 기준으로 계산하며, 감면받은 의료비가 근로소득에 포함된 경우, 「국가유공자 등 예우 및 지원에 관한 법률」 및 「독립유공자 예우에 관한 법률」에 따라 의료비를 감면받은 경우에는 감면 전 의료비로 급여 의료비를 계산합니다.</p> <table border="1"> <thead> <tr> <th>구분</th><th>보상금액</th></tr> </thead> <tbody> <tr> <td>입원 (입원실료, 입원제비용 입원수술비)</td><td>「국민건강보험법」에서 정한 요양급여 또는 「의료급여법」에서 정한 의료급여 중 본인부담금(본인이 실제로 부담한 금액으로서 요양급여 비용 또는 의료급여 비용의 일부를 본인이 부담하는 일부분인부담금과 요양급여 비용 또는 의료급여 비용의 전부를 본인이 부담하는 전액본인부담금을 말합니다.)의 80%에 해당하는 금액</td></tr> </tbody> </table>	구분	보상금액	입원 (입원실료, 입원제비용 입원수술비)	「국민건강보험법」에서 정한 요양급여 또는 「의료급여법」에서 정한 의료급여 중 본인부담금(본인이 실제로 부담한 금액으로서 요양급여 비용 또는 의료급여 비용의 일부를 본인이 부담하는 일부분인부담금과 요양급여 비용 또는 의료급여 비용의 전부를 본인이 부담하는 전액본인부담금을 말합니다.)의 80%에 해당하는 금액
구분	보상금액				
입원 (입원실료, 입원제비용 입원수술비)	「국민건강보험법」에서 정한 요양급여 또는 「의료급여법」에서 정한 의료급여 중 본인부담금(본인이 실제로 부담한 금액으로서 요양급여 비용 또는 의료급여 비용의 일부를 본인이 부담하는 일부분인부담금과 요양급여 비용 또는 의료급여 비용의 전부를 본인이 부담하는 전액본인부담금을 말합니다.)의 80%에 해당하는 금액				

		<p>통원 1회당(외래 및 처방조제 합산) 「국민건강보험법」에서 정한 요양급여 또는 「의료급여법」에서 정한 의료급여 중 본인부담금(본인이 실제로 부담한 금액으로서 요양급여 비용 또는 의료급여 비용의 일부를 본인이 부담하는 일부본인부담금과 요양급여 비용 또는 의료급여 비용의 전부를 본인이 부담하는 전액본인부담금을 말합니다.)에서 <표1>의 ‘통원항목별 공제금액’을 뺀 금액</p> <p style="text-align: center;"><표1> 통원항목별 공제금액</p> <table><tr><th>항 목</th><th>공제금액</th></tr><tr><td>「의료법」 제3조 제2항에 의한 의료기관(동법 제3조의3에 의한 종합병원은 제외), 「국민건강보험법」 제42조제1항제4호에 의한 보건소·보건 의료원·보건지소, 동법 제42조제1항제5호에 의한 보건진료소에서의 외래 및 「국민건강보험법」 제42조제1항제2호에 의한 약국, 동법 제42조제1항제3호에 의한 한국회귀·필수의약품센터에서의 처방·조제(의약분업 예외지역 등에서 의 약사의 직접 조제 포함)</td><td>1만원과 보장대상 의료비의 20% 중 큰 금액</td></tr></table>	항 목	공제금액	「의료법」 제3조 제2항에 의한 의료기관(동법 제3조의3에 의한 종합병원은 제외), 「국민건강보험법」 제42조제1항제4호에 의한 보건소·보건 의료원·보건지소, 동법 제42조제1항제5호에 의한 보건진료소에서의 외래 및 「국민건강보험법」 제42조제1항제2호에 의한 약국, 동법 제42조제1항제3호에 의한 한국회귀·필수의약품센터에서의 처방·조제(의약분업 예외지역 등에서 의 약사의 직접 조제 포함)	1만원과 보장대상 의료비의 20% 중 큰 금액
항 목	공제금액					
「의료법」 제3조 제2항에 의한 의료기관(동법 제3조의3에 의한 종합병원은 제외), 「국민건강보험법」 제42조제1항제4호에 의한 보건소·보건 의료원·보건지소, 동법 제42조제1항제5호에 의한 보건진료소에서의 외래 및 「국민건강보험법」 제42조제1항제2호에 의한 약국, 동법 제42조제1항제3호에 의한 한국회귀·필수의약품센터에서의 처방·조제(의약분업 예외지역 등에서 의 약사의 직접 조제 포함)	1만원과 보장대상 의료비의 20% 중 큰 금액					
	<p>통원 (외래제비용, 외래수술비, 처방조제비)</p>					

		<p>「국민건강보험법」 제42조 제2항에 의한 전문요양기관, 「의료법」 제3조의4에 의한 상급종합병원, 동법 제3조의3에 의한 종합병원에서의 외래 및 그에 따른 「국민건강보험법」 제42조 제1항제2호에 의한 약국, 동법 제42조제1항제3호에 의한 한국희귀·필수의약품센터에서의 처방·조제</p>	<p>2만원과 보장대상 의료비의 20% 중 큰 금액</p>
--	--	---	----------------------------------

	<p>② 제1항의 상해에는 유독가스 또는 유독물질을 우연히 일시에 흡입, 흡수 또는 섭취한 결과로 생긴 중독증상이 포함됩니다. 다만, 유독가스 또는 유독물질을 상습적으로 흡입, 흡수 또는 섭취한 결과로 생긴 중독증상과 세균성 음식물 중독증상은 포함되지 않습니다.</p> <p>③ 피보험자가 「국민건강보험법」 제5조, 제53조, 제54조에 따라 요양급여 또는 「의료급여법」 제4조, 제15조, 제17조에 따라 의료급여를 적용받지 못하는 경우에는 다음과 같이 보상합니다.</p> <p>1. 의료비(「국민건강보험 요양급여의 기준에 관한 규칙」에 따라 보건복지부장관이 정한 급여의료비 항목만 해당합니다) 중 본인이 실제로 부담한 금액(통원의 경우 본인이 실제로 부담한 금액에서 같은 조 제1항 <표1>의 ‘통원항목별 공제금액’을 뺀 금액)의 40%를 제5조(보험가입금액 한도 등)에서 정한 연간 보험가입금액의 한도 내에서 보상합니다.</p> <p>2. 법령 등에 따라 의료비를 감면받거나 의료기관으로부터 의료비를 감면받은 경우(의료비를 납부하는 대가로 수수한 금액 등은 감면받은 의료비에 포함)에는 제1호를 적용하지 아니하고 감면 후 실제 본인이 부담한 의료비에 대해서만 제1항의 보상금액에 따라 계산한 금액을 제5조(보험가입금액 한도 등)에서 정한 연간 보험가입금액의 한도 내에서 보상합니다. 다만, 감면받은 의료비가 근로소득에 포함된 경우, 「국가유공자 등 예우 및 지원에 관한 법률」 및 「독립유공자 예우에 관한 법률」에 따라 의료비를 감면받은 경우에는 감면 전 의료비에 대해서 제1항의 보상금액에 따라 계산한 금액을 제5조에서 정한 연간 보험가입금액의 한도 내에서 보상합니다.</p> <p>④ 피보험자가 입원하여 치료를 받던 중 보험계약이 종료되더라도 그 계속 중인 입원에 대해서는 다음 예시와 같이 보험계약 종료일 다</p>
--	--

음날부터 180일까지 보상합니다.

- ⑤ 피보험자가 통원하여 치료를 받던 중 보험계약이 종료되더라도 그 계속 중인 통원에 대해서는 다음 예시와 같이 보험계약 종료일 다음날부터 180일 이내의 통원을 보상하며 최대 90회 한도 내에서 보상합니다.

<입원 및 통원 보상기간 예시>

보상대상기간 (1년)	보상대상기간 (1년)	보상대상기간 (1년)	추보상 (180일)
↑ ↑ 계약일 종료일 (2022. 1. 1.) 12. 31.)	↑ 계약해당일 보상종료일 (2023. 1. 1.) (2025. 6. 29.)	↑ 계약해당일 (2024. 1. 1.)	↑ 계약 (2024.

- ⑥ 종전 계약을 자동갱신하거나 같은 회사의 보험상품에 재가입하는 경우에는 종전 계약의 보험기간을 연장하는 것으로 보아 제4항과 제5항을 적용하지 않습니다.

- ⑦ 하나의 상해(같은 상해로 2회 이상 치료를 받는 경우에도 이를 하나의 상해로 봅니다)로 인해 동일한 의료기관에서 같은 날 외래 및 처방을 함께 받은 경우 처방일자를 기준으로 외래 및 처방조제를 합산하되(조제일자가 다른 경우도 동일하게 적용) 통원 1회로 보아 제1항과 제5항 내지 제6항을 적용합니다.

- ⑧ 하나의 상해로 인해 하루에 같은 치료를 목적으로 2회 이상 통원치료(외래 및 처방조제 합산)를 받은 경우 1회의 통원으로 보아 제1항과 제5항 내지 제6항을 적용합니다. 이 때 공제금액은 2회 이상의 중복방문 의료기관 중 가장 높은 공제금액을 적용합니다.

- ⑨ 회사는 피보험자가 상해로 인하여 의료기관에서 본인의 장기등(F

	<p>장기등 이식에 관한 법률」 제4조에 의한 “장기등”을 의미합니다)의 기능회복을 위하여 「장기등 이식에 관한 법률」 제42조 및 관련고시에 따라 장기등의 적출 및 이식에 드는 비용(공여적합성 여부를 확인하기 위한 검사비, 뇌사장기기증자 관리료 및 이에 속하는 비용항목 포함)은 제1항 내지 제3항에 따라 보상합니다.</p>				
<p>(2) 질병급여</p>	<p>① 회사는 피보험자가 질병으로 의료기관에 입원 또는 통원(외래 및 처방조제)하여 치료를 받은 경우에는 급여의료비를 제5조(보험가입금액 한도 등)에서 정한 연간 보험가입금액의 한도 내에서 다음과 같이 보상합니다. 다만, 법령 등에 따라 의료비를 감면받거나 의료기관으로부터 의료비를 감면받은 경우(의료비를 납부하는 대가로 수수한 금액 등은 감면받은 의료비에 포함)에는 감면 후 실제 본인이 부담한 의료비 기준으로 계산하며, 감면받은 의료비가 근로소득에 포함된 경우, 「국가유공자 등 예우 및 지원에 관한 법률」 및 「독립유공자 예우에 관한 법률」에 따라 의료비를 감면받은 경우에는 감면 전 의료비로 급여 의료비를 계산합니다.</p> <table border="1"> <thead> <tr> <th>구분</th><th>보상금액</th></tr> </thead> <tbody> <tr> <td> <p>입원 (입원실료, 입원제비용, 입원수술비)</p> </td><td> <p>「국민건강보험법」에서 정한 요양급여 또는 「의료급여법」에서 정한 의료급여 중 본인부담금(본인이 실제로 부담한 금액으로서 요양급여 비용 또는 의료급여 비용의 일부를 본인이 부담하는 일부본인부담금과 요양급여 비용 또는 의료급여 비용의 전부를 본인이 부담하는 전액본인부담금을 말합니다.)의 80%에 해당하는 금액</p> </td></tr> </tbody> </table>	구분	보상금액	<p>입원 (입원실료, 입원제비용, 입원수술비)</p>	<p>「국민건강보험법」에서 정한 요양급여 또는 「의료급여법」에서 정한 의료급여 중 본인부담금(본인이 실제로 부담한 금액으로서 요양급여 비용 또는 의료급여 비용의 일부를 본인이 부담하는 일부본인부담금과 요양급여 비용 또는 의료급여 비용의 전부를 본인이 부담하는 전액본인부담금을 말합니다.)의 80%에 해당하는 금액</p>
구분	보상금액				
<p>입원 (입원실료, 입원제비용, 입원수술비)</p>	<p>「국민건강보험법」에서 정한 요양급여 또는 「의료급여법」에서 정한 의료급여 중 본인부담금(본인이 실제로 부담한 금액으로서 요양급여 비용 또는 의료급여 비용의 일부를 본인이 부담하는 일부본인부담금과 요양급여 비용 또는 의료급여 비용의 전부를 본인이 부담하는 전액본인부담금을 말합니다.)의 80%에 해당하는 금액</p>				

		<p>통원 1회당(외래 및 처방조제 합산) 「국민건강보험법」에서 정한 요양급여 또는 「의료급여법」에서 정한 의료급여 중 본인부담금(본인이 실제로 부담한 금액으로서 요양급여 비용 또는 의료급여 비용의 일부를 본인이 부담하는 일부본인부담금과 요양급여 비용 또는 의료급여 비용의 전부를 본인이 부담하는 전액본인부담금을 말합니다.)에서 < 표1>의 ‘통원항목별 공제 금액’을 뺀 금액</p> <p>< 표1> 통원항목별 공제 금액</p> <table><tr><th>항 목</th><th>공제 금액</th></tr><tr><td>「의료법」 제3조 제2항에 의한 의료기관(동법 제3조 의3에 의한 종합병원은 제 외), 「국민건강보험법」 제42조제1항제4호에 의한 보건소·보건의료원·보건지 소, 동법 제42조제1항제5 호에 의한 보건진료소에서 의 외래 및 「국민건강보 험법」 제42조제1항제2호 에 의한 약국, 동법 제42 조제1항제3호에 의한 한국 희귀·필수의약품센터에서 의 처방·조제(의약분업 예 외지역 등에서의 약사의 직접 조제 포함)</td><td>1만원과 보장대상 의료비의 20% 중 큰 금액</td></tr></table>	항 목	공제 금액	「의료법」 제3조 제2항에 의한 의료기관(동법 제3조 의3에 의한 종합병원은 제 외), 「국민건강보험법」 제42조제1항제4호에 의한 보건소·보건의료원·보건지 소, 동법 제42조제1항제5 호에 의한 보건진료소에서 의 외래 및 「국민건강보 험법」 제42조제1항제2호 에 의한 약국, 동법 제42 조제1항제3호에 의한 한국 희귀·필수의약품센터에서 의 처방·조제(의약분업 예 외지역 등에서의 약사의 직접 조제 포함)	1만원과 보장대상 의료비의 20% 중 큰 금액
항 목	공제 금액					
「의료법」 제3조 제2항에 의한 의료기관(동법 제3조 의3에 의한 종합병원은 제 외), 「국민건강보험법」 제42조제1항제4호에 의한 보건소·보건의료원·보건지 소, 동법 제42조제1항제5 호에 의한 보건진료소에서 의 외래 및 「국민건강보 험법」 제42조제1항제2호 에 의한 약국, 동법 제42 조제1항제3호에 의한 한국 희귀·필수의약품센터에서 의 처방·조제(의약분업 예 외지역 등에서의 약사의 직접 조제 포함)	1만원과 보장대상 의료비의 20% 중 큰 금액					

		<p>「국민건강보험법」 제42조 제2항에 의한 전문요양기관, 「의료법」 제3조의4에 의한 상급종합병원, 동법 제3조의3에 의한 종합병원에서의 외래 및 그에 따른 「국민건강보험법」 제42조제1항제2호에 의한 약국, 동법 제42조제1항제3호에 의한 한국희귀·필수의약품센터에서의 처방·조제</p>	<p>2만원과 보장대상 의료비의 20% 중 큰 금액</p>
--	--	--	----------------------------------

	<p>② 피보험자가 「국민건강보험법」 제5조, 제53조, 제54조에 따라 요양급여 또는 「의료급여법」 제4조, 제15조, 제17조에 따라 의료급여를 적용받지 못하는 경우에는 다음과 같이 보상합니다.</p> <p>1. 의료비(「국민건강보험 요양급여의 기준에 관한 규칙」에 따라 보건복지부장관이 정한 급여의료비 항목만 해당합니다) 중 본인이 실제로 부담한 금액(통원의 경우 본인이 실제로 부담한 금액에서 같은 조 제1항 <표1>의 ‘통원항목별 공제금액’을 뺀 금액)의 40%를 제5조(보험가입금액 한도 등)에서 정한 연간 보험가입금액의 한도 내에서 보상합니다.</p> <p>2. 법령 등에 따라 의료비를 감면받거나 의료기관으로부터 의료비를 감면받은 경우(의료비를 납부하는 대가로 수수한 금액 등은 감면받은 의료비에 포함)에는 제1호를 적용하지 아니하고 감면 후 실제 본인이 부담한 의료비에 대해서만 제1항의 보상금액에 따라 계산한 금액을 제5조(보험가입금액 한도 등)에서 정한 연간 보험가입금액의 한도 내에서 보상합니다. 다만, 감면받은 의료비가 근로소득에 포함된 경우, 「국가유공자 등 예우 및 지원에 관한 법률」 및 「독립유공자 예우에 관한 법률」에 따라 의료비를 감면받은 경우에는 감면 전 의료비에 대해서 제1항의 보상금액에 따라 계산한 금액을 제5조에서 정한 연간 보험가입금액의 한도 내에서 보상합니다.</p> <p>③ 피보험자가 입원하여 치료를 받던 중 보험계약이 종료되더라도 그 계속 중인 입원에 대해서는 다음 예시와 같이 보험계약 종료일 다음날부터 180일까지 보상합니다.</p> <p>④ 피보험자가 통원하여 치료를 받던 중 보험계약이 종료되더라도 그 계속 중인 통원에 대해서는 다음 예시와 같이 보험계약 종료일 다음날부터 180일 이내의 통원을 보상하며 최대 90회 한도 내에서 보상합니다.</p>
--	--

<입원 및 통원 보상기간 예시>			
보상대상기간 (1년)	보상대상기간 (1년)	보상대상기간 (1년)	추보상 (180일)
↑ ↑ 계약일 종료일 (2022. 1. 1.) 12. 31.)	↑ 계약해당일 보상종료일 (2023. 1. 1.) (2025. 6. 29.)	↑ 계약해당일 (2024. 1. 1.)	↑ 계약 (2024.
<p>⑤ 종전 계약을 자동갱신하거나 같은 회사의 보험상품에 재가입하는 경우에는 종전 계약의 보험기간을 연장하는 것으로 보아 제3항과 제4항을 적용하지 않습니다.</p> <p>⑥ 하나의 질병으로 동일한 의료기관에서 같은 날 외래 및 처방을 함께 받은 경우 처방일자를 기준으로 외래 및 처방조제를 합산하되 (조제일자가 다른 경우도 동일하게 적용) 통원 1회로 보아 제1항과 제4항 내지 제5항을 적용합니다.</p> <p>⑦ “하나의 질병”이란 발생 원인이 동일한 질병(의학상 중요한 관련이 있는 질병은 하나의 질병으로 간주하며, 하나의 질병으로 2회 이상 치료를 받는 경우에는 이를 하나의 질병으로 봅니다)을 말하며, 질병의 치료 중에 발생한 합병증 또는 새로 발견된 질병의 치료가 병행되거나 의학상 관련이 없는 여러 종류의 질병을 갖고 있는 상태에서 입원 또는 통원한 경우에는 하나의 질병으로 간주합니다.</p> <p>⑧ 하나의 질병으로 하루에 같은 치료를 목적으로 2회 이상 통원치료(외래 및 처방조제 합산)를 받은 경우 1회의 통원으로 보아 제1항과 제4항 내지 제5항을 적용합니다. 이 때 공제금액은 2회 이상의 중복방문 의료기관 중 가장 높은 공제금액을 적용합니다.</p>			

	<p>⑨ 회사는 피보험자가 질병으로 인하여 의료기관에서 본인의 장기등(「장기등 이식에 관한 법률」 제4조에 의한 “장기등”을 의미합니다)의 기능 회복을 위하여 「장기등 이식에 관한 법률」 제42조 및 관련 고시에 따라 장기등의 적출 및 이식에 드는 비용(공여적합성 여부를 확인하기 위한 검사비, 뇌사장기기증자 관리료 및 이에 속하는 비용항목 포함)은 제1항 내지 제2항에 따라 보상합니다.</p>
--	---

제3관 회사가 보상하지 않는 사항

제4조(보상하지 않는 사항)

회사가 보상하지 않는 사항은 보장종목별로 다음과 같습니다.

보장종목	보상하지 않는 사항
(1) 상해급여	<p>① 회사는 다음의 사유로 인하여 생긴 급여의료비는 보상하지 않습니다.</p> <ol style="list-style-type: none"> 1. 피보험자가 고의로 자신을 해친 경우. 다만, 피보험자가 심신상실 등으로 자유로운 의사결정을 할 수 없는 상태에서 자신을 해친 사실이 증명된 경우에는 보상합니다. 2. 보험수익자가 고의로 피보험자를 해친 경우. 다만, 그 보험수익자가 보험금의 일부 보험수익자인 경우에는 다른 보험수익자에 대한 보험금은 지급합니다. 3. 계약자가 고의로 피보험자를 해친 경우 4. 피보험자가 임신, 출산(제왕절개를 포함합니다), 산후기로 입원 또는 통원한 경우. 다만, 회사가 보상하는 상해로 인하여 입원 또는 통원한 경우에는 보상합니다. 5. 전쟁, 외국의 무력행사, 혁명, 내란, 사변, 폭동으로 인한 경우 6. 피보험자가 정당한 이유없이 입원기간 중 의사의 지시를 따르지 않거나 의사가 통원치료가 가능하다고 인정함에도 피보험자 본인이 자의적으로 입원하여 발생한 입원의료비 7. 피보험자가 정당한 이유없이 통원기간 중 의사의 지시를 따르지 않아 발생한 통원의료비 <p>② 회사는 다른 약정이 없으면 피보험자가 직업, 직무 또는 동호회 활동 목적으로 한 다음의 어느 하나에 해당하는 행위로 인하여 생긴 상해에 대해서는 보상하지 않습니다.</p> <ol style="list-style-type: none"> 1. 전문등반(전문적인 등산용구를 사용하여 암벽 또는 빙벽을 오르내리거나 특수한 기술, 경험, 사전 훈련이 필요한 등반을 말합니다), 글라이더

	<p>조종, 스카이다이빙, 스쿠버다이빙, 행글라이딩, 수상보트, 패러글라이딩</p> <p>2. 모터보트·자동차 또는 오토바이에 의한 경기, 시범, 행사(이를 위한 연습을 포함합니다) 또는 시운전(다만, 공용도로에서 시운전을 하는 동안 발생한 손해는 보상합니다)</p> <p>3. 선박에 탑승하는 것을 직무로 하는 사람이 직무상 선박에 탑승하고 있는 동안</p> <p>③ 회사는 다음의 급여의료비에 대해서는 보상하지 않습니다.</p> <p>1. 「국민건강보험법」에 따른 요양급여 중 본인부담금의 경우 국민건강보험 관련 법령에 따라 국민건강보험공단으로부터 사전 또는 사후 환급이 가능한 금액(본인부담금 상한제)</p> <p>2. 「의료급여법」에 따른 의료급여 중 본인부담금의 경우 의료급여 관련 법령에 따라 의료급여기금 등으로부터 사전 또는 사후 환급이 가능한 금액(「의료급여법」에 따른 본인부담금 보상제 및 본인부담금 상한제)</p> <p>3. 자동차보험(공제를 포함합니다)에서 보상받는 치료관계비(과실상계 후 금액을 기준으로 합니다) 또는 산재보험에서 보상받는 의료비. 다만, 본인부담의료비(자동차보험 진료수가에 관한 기준 및 산재보험 요양급여 산정기준에 따라 발생한 실제 본인부담의료비)는 제3조(보장종목별 보상내용) (1)상해급여 제1항, 제2항 및 제4항부터 제8항에 따라 보상합니다.</p> <p>4. 「응급의료에 관한 법률」 및 동 시행규칙에서 정한 응급환자에 해당하지 않는 자가 동법 제26조 권역응급의료센터 또는 「의료법」 제3조의4에 따른 상급종합병원 응급실을 이용하면서 발생한 응급의료관리료로서 전액본인부담 의료비에 해당하는 의료비</p>
--	--

<p>(2) 질병급여</p>	<p>① 회사는 다음의 사유로 인하여 생긴 급여의료비는 보상하지 않습니다.</p> <ol style="list-style-type: none"> 1. 피보험자가 고의로 자신을 해친 경우. 다만, 피보험자가 심신상실 등으로 자유로운 의사결정을 할 수 없는 상태에서 자신을 해친 사실이 증명된 경우에는 보상합니다. 2. 보험수익자가 고의로 피보험자를 해친 경우. 다만, 그 보험수익자가 보험금의 일부 보험수익자인 경우에는 다른 보험수익자에 대한 보험금은 지급합니다. 3. 계약자가 고의로 피보험자를 해친 경우 4. 피보험자가 정당한 이유없이 입원기간 중 의사의 지시를 따르지 않거나 의사가 통원치료가 가능하다고 인정함에도 피보험자 본인이 자의적으로 입원하여 발생한 입원의료비 5. 피보험자가 정당한 이유 없이 통원기간 중 의사의 지시를 따르지 않아 발생한통원의료비 <p>② 회사는 ‘한국표준질병사인분류’에 따른 다음의 의료비에 대해서는 보상하지 않습니다.</p> <ol style="list-style-type: none"> 1. 정신 및 행동장애(F04~F99). 다만, F04~F09, F20~F29, F30~F39, F40~F48, F51, F90~F98과 관련한 치료에서 발생한 「국민건강보험법」에 따른 요양급여에 해당하는 의료비는 보상합니다. 2. 여성생식기의 비염증성 장애로 인한 습관성 유산, 불임 및 인공수정관련 합병증(N96~N98) 으로 발생한 의료비 중 전액본인 부담 의료비 및 보험가입일로부터 2년 이내에 발생한 의료비 3. 피보험자가 임신, 출산(제왕절개를 포함합니다), 산후기로 입원 또는 통원한 경우(O00~O99) 4. 선천성 뇌질환(Q00~Q04). 다만, 피보험자가 보험가입당시 태아인 경우에는 보상합니다. 5. 요실금(N39.3, N39.4, R32)
---------------------	---

	<p>③ 회사는 다음의 급여의료비에 대해서는 보상하지 않습니다.</p> <ol style="list-style-type: none"> 1. 「국민건강보험법」에 따른 요양급여 중 본인부담금의 경우 국민건강보험 관련 법령에 따라 국민건강보험공단으로부터 사전 또는 사후 환급이 가능한 금액(본인부담금 상한제) 2. 「의료급여법」에 따른 의료급여 중 본인부담금의 경우 의료급여 관련 법령에 따라 의료급여기금 등으로부터 사전 또는 사후 환급이 가능한 금액(「의료급여법」에 따른 본인부담금 보상제 및 본인부담금 상한제) 3. 성장호르몬제 투여에 소요된 비용으로 부담한 전액본인부담금 4. 산재보험에서 보상받는 의료비. 다만, 본인부담의료비(산재보험 요양급여 산정기준에 따라 발생한 실제 본인 부담의료비)는 제3조(보장종목별 보상내용) (2)질병급여 제1항, 제3항부터 제8항에 따라 보상합니다. 5. 사람면역결핍바이러스(HIV) 감염으로 인한 치료비(다만, 「의료법」에서 정한 의료인의 진료상 또는 치료중 혈액에 의한 HIV 감염은 해당 진료기록을 통해 객관적으로 확인되는 경우는 보상합니다) 6. 「응급의료에 관한 법률」 및 동법 시행규칙에서 정한 응급환자에 해당하지 않는 자가 동법 제26조 권역응급의료센터 또는 「의료법」 제3조의4에 따른 상급종합병원 응급실을 이용하면서 발생한 응급의료관리료로서 전액본인부담 의료비에 해당하는 의료비
--	---

제4조의2(특별약관에서 보상하는 사항)

- ① 제3조 및 제4조에도 불구하고 다음 각 호에 해당하는 의료비는 기본형 실손의료비 특별약관에서 보상하지 않습니다.

1. 비급여의료비

2. 제1호와 관련하여 자동차보험(공제를 포함합니다) 또는 산재보험에서 발생한 본인부담의료비

- ② 제1항 제1호 및 제2호에서 정한 의료비와 다른 의료비가 함께 청구되어 항목별 의료비가 구분되지 않는 경우 회사는 보험금 지급금액 결정을 위해 계약자, 피보험자 또는 보험수익자에게 각각의 의료비에 대한 확인을 요청할 수 있습니다.

제4관 보험금의 지급

제5조(보험가입금액 한도 등)

- ① 이 계약의 연간 보험가입금액은 제3조(보장종목별 보상내용) (1)상해급여에 대하여 입원과 통원의 보상금액을 합산하여 5천만원 이내에서, (2)질병급여에 대하여 입원과 통원의 보상금액을 합산하여 5천만원 이내에서 회사가 정한 금액 중 계약자가 선택한 금액을 말하며, 제3조(보장종목별 보상내용)에 의한 급여의료비를 이 금액 한도 내에서 보상합니다.
- ② 이 계약에서 '연간'이라 함은 계약일로부터 매1년 단위로 도래하는 계약해당일 전일까지의 기간을 말하며, 입원 또는 통원 치료시 해당일이 속한 보험연도의 보험가입금액 한도를 적용합니다.
- ③ 제1항 내지 제2항에도 불구하고 「국민건강보험법」에 따른 본인부담금 상한제 또는 「의료급여법」에 따른 본인부담금 보상제 및 본인부담금 상한제 적용항목은 실제 본인이 부담한 금액(「국민건강보험법」 또는 「의료급여법」 등 관련 법령에서 사전 또는 사후 환급이 가능한 금액은 제외한 금액)을 한도로 제3조(보장종목별 보상내용) 및 제4조(보상하지 않는 사항)에 따라 보상합니다.
- ④ 제3조(보장종목별 보상내용)에서 정한 입원의 경우 급여의료비 중 보상금액을 제외한 나머지 금액(「국민건강보험법」에서 정한 요양급여 또는 「의료급여법」에서 정한 의료급여 중 본인부담금(본인이 실제로 부담한 금액을 말합니다)의 20%에 해당하는 금액)이 계약일 또는 매년 계약해당일부터 기산하

여 연간 200만원을 초과하는 경우 그 초과금액은 제1항의 한도내에서 보상합니다.

- ⑤ 제3조(보장종목별 보상내용)에서 정한 통원의 경우 (1)상해급여 또는 (2)질병급여 각각에 대하여 통원 1회당 20만원 이내에서 회사가 정한 금액 중 계약자가 선택한 금액의 한도 내에서 보상합니다.
- ⑥ 제3조(보장종목별 보상내용) (1)상해급여 제4항 내지 제5항 및 (2)질병급여 제3항 내지 제4항에 따른 계속중인 입원 또는 통원의 보상한도는 연간 보험가입금액에서 직전 보험기간 종료일까지 지급한 금액을 차감한 잔여 금액을 한도로 적용합니다.

제5조의2(보험가입금액 한도 등에 대한 설명 의무)

- ① 회사는 제18조(약관 교부 및 설명 의무 등)에 따라 계약자가 청약할 때에 약관의 중요한 내용을 설명할 경우, 제5조(보험가입금액 한도 등)의 내용도 함께 설명하여 드립니다.
- ② 제1항에 따라 보험가입금액 한도 등을 설명할 때에, 회사는 계약자에게 제5조(보험가입금액 한도 등) 제3항의 ‘본인부담금 상한제’ 및 ‘본인부담금 보상제’에 대한 사항을 구체적으로 설명하여 드립니다.

※ 「국민건강보험법」에 따른 본인부담금 상한제 : 요양급여비용 중 본인이 부담한 비용의 연간 총액이 일정 상한액(국민건강보험 지역가입자의 세대별 보험료 부담수준 또는 직장가입자의 개인별 보험료 부담수준에 따라 국민건강보험법 등 관련 법령에서 정한 금액(81만원~584만원))을 초과하는 경우 그 초과액을 국민건강보험공단이 부담하는 제도

※ 「의료급여법」에 따른 본인부담금 보상제 : 수급권자의 급여대상 본인부담금이 매 30일간 다음 금액을 초과하는 경우, 초과금액의 50%에 해당하는 금액을 의료급여기금 등이 부담하는 제도

- 1. 1종 수급권자 : 2만원
- 2. 2종 수급권자 : 20만원

※ 「의료급여법」에 따른 본인부담금 상한제 : 본인부담금 보상제에 따라 지급받은 금액을 차감한 급여대상 본인부담금이 다음 금액을 초과하는 경우, 그 초과액 전액을 의료급여기금 등이 부담하는 제도

1. 1종 수급권자 : 매 30일간 5만원

2. 2종 수급권자 : 연간 80만원(다만, 의료법 제3조 제2항 제3호 라목에 따른 요양병원에 연간 240일을 초과하여 입원한 경우에는 연간 120만원으로 한다.)

다만, 관련 법령 등이 변경되는 경우 변경된 기준을 따릅니다. (상기 예시금액은 2021.5월 기준)

제6조(보험금 지급사유 발생의 통지)

계약자, 피보험자 또는 보험수익자는 제3조(보장종목별 보상내용)에서 정한 보험금 지급사유가 발생한 것을 알았을 때에는 지체 없이 그 사실을 회사에 알려야 합니다.

제7조(보험금의 청구)

① 보험수익자는 다음의 서류를 제출하고 보험금을 청구하여야 합니다.

1. 청구서 (회사 양식)

2. 사고증명서 [(진료비계산서, 진료비세부내역서, 입원치료확인서, 의사처방전(처방조제비))] 등

3. 신분증(주민등록증이나 운전면허증 등 본인임을 확인할 수 있는 사진이 붙은 정부기관에서 발행한 신분증, 본인이 아닌 경우에는 본인의 인감증명서 또는 본인서명사실확인서 포함)

4. 기타 보험수익자가 보험금의 수령에 필요하여 제출하는 서류

② 제1항 제2호의 사고증명서는 「의료법」 제3조(의료기관)에서 규정한 국내의 의료기관에서 발급한 것이어야 합니다.

제8조(보험금의 지급절차)

- ① 회사는 제7조(보험금의 청구)에서 정한 서류를 접수한 때에는 접수증을 드리고 휴대전화 문자메세지 또는 전자우편 등으로도 송부하며, 그 서류를 접수한 날로부터 3영업일 이내에 보험금을 지급합니다.
- ② 제1항에도 불구하고 회사는 보험금 지급사유를 조사. 확인하기 위하여 제1항의 지급기일 이내에 보험금을 지급하지 못할 것으로 명백히 예상되는 경우에는 그 구체적인 사유와 지급예정일 및 보험금 가지급제도(회사가 추정하는 보험금의 50% 이내의 금액을 지급하는 제도를 말합니다)에 대하여 피보험자 또는 보험수익자에게 즉시 통지하여 드립니다. 다만, 지급예정일은 다음 각 호의 어느 하나에 해당하는 경우를 제외하고는 제6조(보험금의 청구)에서 정한 서류를 접수한 날부터 30영업일 이내에서 정합니다.
 1. 소송제기
 2. 분쟁조정 신청
 3. 수사기관의 조사
 4. 외국에서 발생한 보험사고에 대한 조사
 5. 제5항에 따른 회사의 조사요청에 대한 동의 거부 등 계약자, 피보험자 또는 보험수익자에게 책임이 있는 사유로 보험금 지급사유의 조사와 확인이 지연되는 경우
 6. 제7항에 따라 보험금 지급사유에 대해 제3자의 의견에 따르기로 한 경우
- ③ 제2항에 따라 추가적인 조사가 이루어지는 경우 회사는 보험수익자의 청구에 따라 회사가 추정하는 보험금의 50% 상당액을 가지급보험금으로 지급합니다.
- ④ 회사는 제1항에서 정한 지급기일 내에 보험금을 지급하지 않았을 때(제2항에서 정한 지급예정일을 통지한 경우를 포함합니다)에는 그 다음 날부터 지급일까지의 기간에 대하여 <부표> ‘보험금을 지급할 때의 적립이율’에 따라 연단위 복리로 계산한 금액을 보험금에 더하여 지급합니다. 다만, 계약자, 피보험자 또는 보험수익자에게 책임이 있는 사유로 지급이 지연된 경우에는 그 기간에 대한 이자는 지급하지 않습니다. 다만, 회사는 계약자, 피보험자 또는 보험수익자가 분쟁조정을 신청했다는 사유만으로 이자지급을 거절하지 않습니다.

<부표> 보험금을 지급할 때의 적립이율

기 간	지 급 이 자
지급기일의 다음 날부터 30일 이내 기간	보험계약대출이율
지급기일의 31일이후부터 60일 이내 기간	보험계약대출이율+ 가산이율 (4.0%)
지급기일의 61일이후부터 90일 이내 기간	보험계약대출이율+ 가산이율 (6.0%)
지급기일의 91일 이후 기간	보험계약대출이율+ 가산이율 (8.0%)

주) 1. 보험계약대출이율은 보험개발원이 공시하는 보험계약대출이율을 적용합니다.

2. 가산이율 적용시 제8조(보험금의 지급절차) 제2항 각 호의 어느 하나에 해당되는 사유로 지연된 경우에는 해당기간에 대하여 가산이율을 적용하지 않습니다.
 3. 가산이율 적용시 금융위원회 또는 금융감독원이 정당한 사유로 인정하는 경우에는 해당 기간에 대하여 가산이율을 적용하지 않습니다.
- ⑤ 계약자, 피보험자 또는 보험수익자는 제14조(알릴 의무 위반의 효과) 및 제2항의 보험금 지급사유 조사와 관련하여 의료기관, 국민건강보험공단, 경찰서 등 관공서에 대한 회사의 서면에 의한 조사요청에 동의하여야 합니다. 다만, 정당한 사유 없이 이에 동의하지 않을 경우 회사는 사실확인이 끝날 때 까지 보험금 지급지연에 따른 이자를 지급하지 않습니다.
- ⑥ 회사는 제5항의 서면조사에 대한 동의 요청시 조사목적, 사용처 등을 명시하고 설명합니다.
- ⑦ 보험수익자와 회사가 제3조(보험금의 지급사유)의 보험금 지급사유에 대해 합의하지 못할 때는 보험수익자와 회사가 함께 제3자를 정하고 그 제3자의 의견에 따를 수 있습니다. 제3자는 「의료법」 제3조(의료기관)에 규정된 종합병원 소속 전문의 중에서 정하며, 보험금 지급사유 판정에 드는 의료비용은 회사가 전액 부담합니다.
- ⑧ 회사는 계약자, 피보험자 또는 보험수익자에게 「국민건강보험법」에 따른

본인부담금 상한제, 「의료급여법」에 따른 본인부담금 상한제 및 보상제와 관련한 확인요청을 할 수 있습니다.

- ⑨ 회사는 보험금 지급금액 결정을 위해 확인이 필요한 경우 계약자, 피보험자 또는 보험수익자에게 건강보험심사평가원의 진료비확인요청제도를 활용할 수 있도록 동의해 줄 것을 요청할 수 있으며, 진료비확인요청제도를 활용할 경우 회사는 이를 활용한 사례를 집적하고 먼저 유사 사례가 있는지를 확인하고 이용합니다.
- ⑩ 회사는 보험금 지급시 보험수익자에게 문자메시지, 전자우편 또는 이와 유사한 전자적 장치 등으로 다음 각 호의 사항을 안내하여 드리며, 보험수익자는 안내한 사항과 관련하여 구체적인 계산내역 등에 대하여 회사에 설명을 요청할 수 있습니다.
 - 1. 보험금 지급일 등 지급절차
 - 2. 보험금 지급 내역
 - 3. 보험금 심사 지연 시 지연 사유 및 예상 지급일
 - 4. 보험금을 감액하여 지급하거나 지급하지 아니하는 경우에는 그 사유 등

제9조(보험금을 받는 방법의 변경)

- ① 계약자(보험금 지급사유 발생 후에는 보험수익자를 말합니다)는 회사의 사업 방법서에서 정한 바에 따라 보험금의 전부 또는 일부에 대하여 나누어 지급 받거나 일시에 지급받는 방법으로 변경할 수 있습니다.
- ② 회사는 제1항에 따라 일시에 지급할 금액을 나누어 지급하는 경우에는 나중 에 지급할 금액에 대하여 ‘보험개발원이 공시하는 월평균 정기예금이율’을 연단위 복리로 계산한 금액을 더하여 지급하며, 나누어 지급할 금액을 일시 에 지급하는 경우에는 ‘보험개발원이 공시하는 월평균 정기예금이율’을 연단 위 복리로 할인한 금액을 지급합니다.

제10조(주소변경의 통지)

- ① 계약자(보험수익자가 계약자와 다른 경우 보험수익자를 포함합니다)는 주소 또는 연락처가 변경된 경우에는 지체없이 그 변경내용을 회사에 알려야 합니다.

- ② 제1항에서 정한 대로 계약자 또는 보험수익자가 변경내용을 알리지 않은 경우에는 계약자 또는 보험수익자가 회사에 알린 최종 주소 또는 연락처로 등기우편 등 우편물에 대한 기록이 남는 방법을 통하여 회사가 알린 사항은 일반적으로 도달에 필요한 기간이 지난 때에 계약자 또는 보험수익자에게 도달된 것으로 봅니다.

제11조(대표자의 지정)

- ① 계약자 또는 보험수익자가 2명 이상인 경우에는 각 대표자를 1명 지정하여야 하며, 그 대표자는 각각 다른 계약자 또는 보험수익자를 대리하는 것으로 합니다.
- ② 지정된 계약자 또는 보험수익자의 소재가 확실하지 않은 경우에는 이 계약에 관하여 회사가 계약자 또는 보험수익자 1명에 대하여 한 행위는 각각 다른 계약자 또는 보험수익자에게도 효력이 미칩니다.
- ③ 계약자가 2명 이상인 경우에는 연대하여 그 책임을 집니다.

제5관 계약자의 계약 전 알릴 의무 등

제12조(계약 전 알릴 의무)

계약자 또는 피보험자는 청약할 때(진단계약의 경우에는 건강진단을 할 때를 말합니다) 청약서에서 질문한 사항에 대하여 알고 있는 사실을 반드시 사실대로 알려야(상법에 따른 "고지의무"와 같으며, 이하 "계약 전 알릴 의무"라 합니다) 합니다. 다만, 진단계약의 경우 「의료법」 제3조(의료기관)에 따른 종합병원이나 병원에서 직장 또는 개인이 실시한 건강진단서 사본 등 건강상태를 판단할 수 있는 자료로 건강진단을 대신할 수 있습니다.

제13조(상해보험계약 후 알릴 의무)

- ① 계약자 또는 피보험자는 보험기간 중에 피보험자에게 다음 각 호의 변경이 발생한 경우에는 우편, 전화, 방문 등의 방법으로 지체없이 회사에 알려야

합니다.

1. 보험증권 등에 기재된 직업 또는 직무의 변경

가. 현재의 직업 또는 직무가 변경된 경우

나. 직업이 없는 자가 취직한 경우

다. 현재의 직업을 그만둔 경우

[직업]

1) 생계유지 등을 위하여 일정한 기간동안(예: 6개월 이상) 계속하여 종사하는 일

2) 1)에 해당하지 않는 경우에는 개인의 사회적 신분에 따르는 위치나 자리를 말함

예) 학생, 미취학아동, 무직 등

[직무]

직책이나 직업상 책임을 지고 담당하여 맡은 일

2. 보험증권 등에 기재된 피보험자의 운전 목적이 변경된 경우

예) 자가용에서 영업용으로 변경, 영업용에서 자가용으로 변경 등

3. 보험증권 등에 기재된 피보험자의 운전여부가 변경된 경우

예) 비운전자에서 운전자로 변경, 운전자에서 비운전자로 변경 등

4. 이륜자동차(자동차관리법상 이륜차로 분류되는 삼륜 또는 사륜의 자동차를 포함) 또는 원동기장치 자전거(전동킥보드, 전동이륜평행차, 전동기의 동력만으로 움직일 수 있는 자전거 등 개인형 이동장치를 포함)를 계속적으로 사용(직업, 직무 또는 동호회 활동과 출퇴근용도 등으로 주로 사용하는 경우에 한함)하게 된 경우(다만, 전동휠체어, 의료용 스쿠터 등 보행보조용 의자차는 제외합니다.)

② 회사는 제 1항의 통지로 인하여 위험의 변동이 발생한 경우에는 제20조(계약 내용의 변경 등)에 따라 계약내용을 변경할 수 있습니다.

[위험변경에 따른 계약변경 절차]



- ③ 회사는 제2항에 따라 계약내용을 변경할 때 위험이 감소된 경우에는 보험료를 감액하고, 이후 기간 보장을 위한 재원인 책임준비금 등의 차이로 인하여 발생한 정산금액(이하 "정산금액"이라 합니다)을 환급하여 드립니다. 한편 위험이 증가된 경우에는 보험료의 증액 및 정산금액의 추가납입을 요구할 수 있으며, 계약자는 이를 납입하여야 합니다.
- ④ 제1항의 통지에 따라 위험의 증가로 보험료를 더 내야 할 경우 회사가 청구한 추가보험료(정산금액을 포함합니다)를 계약자가 납입하지 않았을 때, 회사는 위험이 증가되기 전에 적용된 보험요율(이하 "변경전 요율"이라 합니다)의 위험이 증가된 후에 적용해야 할 보험요율(이하 "변경후 요율"이라 합니다)에 대한 비율에 따라 보험금을 삭감하여 지급합니다. 다만, 증가된 위험과 관계없이 발생한 보험금 지급사유에 관해서는 원래대로 지급합니다.
- ⑤ 계약자 또는 피보험자가 고의 또는 중대한 과실로 제1항 각 호의 변경사실을 회사에 알리지 않았을 경우 변경후 요율이 변경전 요율보다 높을 때에는 회사는 그 변경사실을 안 날부터 1개월 이내에 계약자 또는 피보험자에게 제4항에 따라 보장됨을 통보하고 이에 따라 보험금을 지급합니다.

제14조(알릴 의무 위반의 효과)

- ① 회사는 다음과 같은 사실이 있을 경우에는 보험금 지급사유의 발생 여부에 관계없이 그 사실을 안 날부터 1개월 이내에 이 계약을 해지할 수 있습니다.
1. 계약자나 피보험자 또는 이들의 대리인이 고의 또는 중대한 과실로 제12조(계약 전 알릴 의무)를 위반하고 그 알릴 의무가 있는 사항이 중요한 사항에 해당하는 경우
 2. 계약자나 피보험자 또는 이들의 대리인의 고의 또는 중대한 과실로 뚜렷한 위험의 증가와 관련된 제13조(상해보험계약 후 알릴 의무) 제1항에서 정한 계약 후 알릴 의무를 이행하지 않았을 때
- ② 제1항 제1호의 경우라도 다음의 어느 하나에 해당하는 경우에는 회사는 계약을 해지할 수 없습니다.
1. 회사가 계약 당시에 그 사실을 알았거나 과실로 알지 못하였을 때
 2. 회사가 그 사실을 안 날부터 1개월 이상 지났거나 또는 제1회 보험료를 받은 날부터 보험금 지급사유가 발생하지 않고 2년(진단계약의 경우 질병에 대해서는 1년)이 지났을 때
 3. 계약체결일부터 3년이 지났을 때
 4. 이 계약을 청약할 때 회사가 피보험자의 건강상태를 판단할 수 있는 기초자료(건강진단서 사본 등을 말합니다)에 따라 승낙한 경우에 건강진단서 사본 등에 명기되어 있는 사항으로 보험금 지급사유가 발생하였을 때. 다만, 계약자 또는 피보험자가 회사에 제출한 기초자료의 내용 중 중요사항을 고의로 사실과 다르게 작성한 때에는 계약을 해지할 수 있습니다.
 5. 보험설계사 등이 다음의 어느 하나에 해당하는 행위를 하였을 때. 다만, 보험설계사 등이 다음의 행위를 하지 않았더라도 계약자 또는 피보험자가 사실대로 고지하지 않거나 부실하게 고지했다고 인정되는 경우에는 계약을 해지할 수 있습니다.

가. 계약자 또는 피보험자에게 고지할 기회를 주지 않았을 때
 나. 계약자 또는 피보험자가 사실대로 고지하는 것을 방해하였을 때
 다. 계약자 또는 피보험자에게 사실대로 고지하지 않게 하였거나 부실하게 고지하도록 권유했을 때

- ③ 제1항에 따라 계약의 해지가 보험금 지급사유 발생 전에 이루어진 경우, 이로 인하여 회사가 환급하여야 할 보험료가 있을 경우에는 회사는 제28조(보험료의 환급)에 따라 이를 계약자에게 지급합니다.
- ④ 제1항제1호에 따른 계약의 해지가 보험금 지급사유가 발생한 후에 이루어진 경우에 회사는 보험금을 지급하지 않습니다. 이 경우 회사는 계약자에게 계약 전 알릴 의무 위반사실(계약해지 등의 원인이 되는 위반사실을 구체적으로 명시)과 계약 전 알릴 의무사항이 중요한 사항에 해당되는 사유를 “반대 증거가 있는 경우 이의를 제기할 수 있습니다”라는 문구와 함께 서면 또는 전자문서 등으로 알려드립니다. 또한, 이 경우 계약 해지로 인하여 회사가 환급하여야 할 보험료가 있을 경우에는 제28조(보험료의 환급)에 따라 이를 계약자에게 지급합니다. 회사가 전자문서로 안내하고자 할 경우에는 계약자에게 서면 또는 「전자서명법」 제2조 제2호에 따른 전자서명으로 동의를 얻어 수신확인을 조건으로 전자문서를 송신하여야 합니다. 계약자의 전자문서 수신이 확인되기 전까지는 그 전자문서는 송신되지 않은 것으로 봅니다. 회사는 전자문서가 수신되지 않은 것을 확인한 경우에는 서면(등기우편 등)으로 다시 알려드립니다.
- ⑤ 제1항제2호에 따른 계약의 해지가 보험금 지급사유 발생 후에 이루어진 경우에는 회사는 제13조(상해보험계약 후 알릴 의무) 제4항 또는 제5항에 따라 보험금을 지급합니다.
- ⑥ 제1항에도 불구하고 알릴 의무를 위반한 사실이 보험금 지급사유가 발생하는데에 영향을 미쳤음을 회사가 증명하지 못한 경우에는 제4항 및 제5항에도 불구하고 해당 보험금을 지급합니다.
- ⑦ 회사는 다른 보험가입내역에 대한 계약 전 알릴 의무 위반을 이유로 계약을 해지하거나 보험금 지급을 거절하지 않습니다

제15조(사기에 의한 계약)

- ① 계약자 또는 피보험자가 대리진단, 약물사용을 수단으로 진단절차를 통과하거나 진단서 위·변조 또는 청약일 이전에 암 또는 사람면역결핍바이러스(HIV) 감염의 진단 확정을 받은 후 이를 숨기고 가입하는 등 사기에 의하여 계약이 성립되었음을 회사가 증명하는 경우에는 계약일부터 5년 이내(사기사실을 안 날부터 1개월 이내)에 계약을 취소할 수 있습니다.
- ② 회사가 제1항에 따라 계약을 취소한 경우 회사는 그 취지를 계약자에게 통지하고, 취소후 회사가 환급하여야 할 보험료가 있을 경우에는 제28조(보험료의 환급)에 따른 보험료를 계약자에게 지급합니다.

제6관 보험계약의 성립과 유지

제16조(보험계약의 성립)

- ① 계약은 계약자의 청약과 회사의 승낙으로 이루어집니다.
- ② 회사는 피보험자가 계약에 적합하지 않은 경우에는 승낙을 거절하거나 별도의 조건(보험가입금액 제한, 일부보장 제외, 보험료 할증 등을 말합니다)을 붙여 승낙할 수 있습니다.
- ③ 회사는 계약의 청약을 받고, 제1회 보험료를 받은 경우에 건강진단을 받지 않는 계약은 청약일, 진단계약은 진단일(재진단의 경우에는 최종 진단일)을 말합니다)부터 30일 이내에 승낙하거나 거절하여야 하며, 승낙한 경우에는 보험증권을 드립니다. 이 경우 30일 이내에 회사가 승낙 또는 거절의 통지를 하지 않으면 승낙한 것으로 봅니다.
- ④ 회사가 제1회 보험료를 받고 승낙을 거절한 경우에는 거절통지와 함께 받은 금액을 돌려 드리며, 보험료를 받은 기간에 대하여 '보험개발원이 공시하는 월평균 정기예금이율'에 1%를 더한 이율을 연단위 복리로 계산한 금액을 더하여 지급합니다. 다만, 제1회 보험료를 신용카드로 납입한 계약의 승낙을 거절하는 경우 회사는 신용카드의 매출을 취소하며 이자를 더하여 지급하지 않습니다.

제17조(청약의 철회)

① 계약자는 보험증권을 받은 날부터 15일 이내에 그 청약을 철회할 수 있습니다. 다만, 다음 각 호의 어느 하나에 해당하는 계약은 철회할 수 없습니다.

1. 회사가 건강상태 진단을 지원하는 계약
2. 보험기간이 90일 이내인 계약
3. 전문금융소비자가 체결한 계약

1. <용어풀이>

전문금융소비자: 보험계약에 관한 전문성, 자산규모 등에 비추어 보험계약에 따른 위험감수능력이 있는 자로서, 국가, 지방자치단체, 한국은행, 금융회사, 주권상장법인 등을 포함하며 「금융소비자보호에 관한 법률」 제2조(정의) 제9호에서 정하는 전문금융소비자를 말합니다.

일반금융소비자: 전문금융소비자가 아닌 금융소비자를 말합니다.

- ② 제1항에도 불구하고 청약한 날부터 30일이 초과된 계약은 청약을 철회할 수 없습니다.
- ③ 청약철회는 계약자가 전화로 신청하거나, 철회의사를 표시하기 위한 서면, 전자우편, 휴대전화 문자메세지 또는 이에 준하는 전자적 의사표시(이하 '서면 등'이라 합니다)를 발송한 때 효력이 발생합니다. 계약자는 서면 등을 발송한 때에 그 발송 사실을 회사에 지체 없이 알려야 합니다.
- ④ 계약자가 청약을 철회한 때에는 회사는 청약의 철회를 접수한 날부터 3영업일 이내에 납입한 보험료를 돌려드리며, 보험료 반환이 늦어진 기간에 대하여는 이 계약의 보험계약대출 이율을 연단위 복리로 계산한 금액을 더하여 지급합니다. 다만, 계약자가 제1회 보험료를 신용카드로 납입한 계약의 청약을 철회한 경우에는 회사는 청약의 철회를 접수한 날부터 3영업일 이내에 해당 신용카드회사로 하여금 대금청구를 하지 않도록 해야 하며, 이 경우 회사는 보험료를 반환한 것으로 봅니다.
- ⑤ 청약을 철회할 때에 이미 보험금 지급사유가 발생하였으나 계약자가 그 보험금 지급사유가 발생한 사실을 알지 못한 경우에는 청약철회의 효력은 발생하지 않습니다.
- ⑥ 제1항에서 보험증권을 받은 날에 대한 다툼이 발생한 경우 회사가 이를 증명하여야 합니다.

제18조(약관 교부 및 설명 의무 등)

- ① 회사는 계약자가 청약할 때에 계약자에게 약관의 중요한 내용을 설명하여야 하며, 청약 후에 다음 각 호의 방법 중 계약자가 원하는 방법을 확인하여 지체 없이 약관 및 계약자 보관용 청약서를 제공하여 드립니다. 만약, 회사가 전자우편 및 전자적 의사표시로 제공한 경우 계약자 또는 그 대리인이 약관 및 계약자 보관용 청약서 등을 수신하였을 때에는 해당 문서를 드린 것으로 봅니다.

1. 서면교부
2. 우편 또는 전자우편
3. 휴대전화 문자메세지 또는 이에 준하는 전자적 의사표시

<용어풀이>

약관의 중요한 내용: 보험업법 시행령 제42조의2(설명 의무의 중요사항 등) 및 보험업감독규정 제4-35조의2(보험계약 중요사항의 설명 의무)에서 정한 다음의 내용을 말합니다.

- 청약의 철회에 관한 사항
- 지급한도, 면책사항, 감액지급사항 등 보험금 지급제한 조건
- 고지의무 위반의 효과
- 계약의 취소 및 무효에 관한 사항
- 해지환급금에 관한 사항
- 분쟁조정절차에 관한 사항
- 만기시 자동갱신되는 보험계약의 경우 자동갱신의 조건
- 저축성 보험계약의 공시이율
- 유배당 보험계약의 경우 계약자 배당에 관한 사항
- 그 밖에 약관에 기재된 보험계약의 중요사항

- ② 제1항과 관련하여 통신판매계약의 경우, 회사는 계약자가 가입한 특약만 포함한 약관을 드리며, 전화를 이용하여 체결하는 계약은 계약자의 동의를 얻어 다음 중 한 가지 방법으로 약관의 중요한 내용을 설명할 수 있습니다.

1. 전화를 이용하여 청약내용, 보험료납입, 보험기간, 계약 전 알릴 의무, 약관의 중요한 내용 등 계약을 체결하는 데 필요한 사항을 질문 또는 설명하는 방법. 이 경우 계약자의 답변과 확인내용을 음성 녹음함으로써 약관

의 중요한 내용을 설명한 것으로 봅니다.

<용어풀이>

통신판매계약: 전화·우편·인터넷 등 통신수단을 이용하여 체결하는 계약을 말합니다.

- ③ 회사가 제1항에 따라 제공될 약관 및 계약자 보관용 청약서를 청약할 때 계약자에게 전달하지 않거나 약관의 중요한 내용을 설명하지 않은 때 또는 계약을 체결할 때 계약자가 청약서에 자필서명을 하지 않은 때에는 계약자는 계약이 성립한 날부터 3개월 이내에 계약을 취소할 수 있습니다.

<용어풀이>

자필서명: 날인(도장을 찍음) 및 전자서명법 제2조 제2호에 따른 전자서명을 포함합니다.

- ④ 제3항에도 불구하고 전화를 이용하여 계약을 체결하는 경우 다음의 각 호의 어느 하나를 충족하는 때에는 자필서명을 생략할 수 있으며, 제2항의 규정에 따른 음성녹음 내용을 문서화한 확인서를 계약자에게 드림으로써 계약자 보관용 청약서를 전달한 것으로 봅니다.

1. 계약자, 피보험자 및 보험수익자가 동일한 계약의 경우
2. 계약자, 피보험자가 동일하고 보험수익자가 계약자의 법정상속인인 계약일 경우

- ⑤ 제3항에 따라 계약이 취소된 경우에는 회사는 이미 납입한 보험료를 계약자에게 돌려드리며, 보험료를 받은 기간에 대하여 보험개발원이 공시하는 보험계약대출이율을 연단위 복리로 계산한 금액을 더하여 지급합니다.

- ⑥ 회사는 관계 법규에 따라 피보험자가 될 사람이 다른 실손 의료보험계약을 체결하고 있는지를 확인하고, 그 결과 피보험자가 될 사람이 다른 실손 의료보험계약의 피보험자로 되어 있는 경우에는 보상방식 등을 구체적으로 설명하여 드립니다.

제19조(계약의 무효)

- ① 계약을 체결할 때 계약에서 정한 피보험자의 나이에 미달되거나 초과되었을 경우에는 계약을 무효로 하며, 이미 납입한 보험료를 돌려 드립니다. 다만,

회사가 나이의 착오를 발견하였을 때 이미 계약나이에 도달한 경우에는 해당 계약은 유효한 계약으로 보며, 이미 납입한 보험료는 돌려드리지 않습니다.

- ② 회사의 고의 또는 과실로 계약이 무효로 된 경우 및 회사가 승낙 전에 무효임을 알았거나 알 수 있었음에도 보험료를 반환하지 않은 경우에는 보험료를 납입한 날의 다음 날부터 반환일까지의 기간에 대하여 회사는 이 계약의 '보험개발원이 공시하는 보험계약대출이율'을 연단위 복리로 계산한 금액을 더하여 돌려 드립니다.

제20조(계약내용의 변경 등)

- ① 계약자는 회사의 승낙을 받아 다음의 사항을 변경할 수 있습니다. 이 경우 회사는 승낙사실을 서면 등으로 알리거나 보험증권의 뒷면에 적어 드립니다.
1. 보험종목 또는 보장종목
 2. 보험기간
 3. 보험료 납입주기, 납입방법 및 납입기간
 4. 계약자, 보험가입금액 등 그 밖의 계약내용
- ② 계약자가 제1회 보험료를 납입한 날부터 1년 이상 지난 유효한 계약으로서 그 보험종목의 변경을 요청할 경우 회사는 회사의 사업방법서에서 정하는 방법에 따라 보험종목을 변경하여 드립니다.
- ③ 계약자가 제1항제4호에 따라 보험가입금액을 감액하려는 경우 회사는 그 감액된 부분은 계약이 해지된 것으로 보며, 이로 인하여 회사가 환급하여야 할 보험료가 있을 경우에는 제28조(보험료의 환급)에 따른 보험료를 계약자에게 지급합니다.
- ④ 계약자는 회사의 승낙 없이 보험수익자를 변경할 수 있습니다. 다만, 변경된 보험수익자가 회사에 권리자로서 대항하기 위해서는 계약자가 보험수익자가 변경되었음을 회사에 통지하여야 합니다.
- ⑤ 계약자가 제4항에 따라 보험수익자를 변경하고자 할 경우에는 보험금의 지급사유가 발생하기 전에 피보험자가 서면으로 동의하여야 합니다.
- ⑥ 제1항에 따라 계약자가 변경된 경우 회사는 변경된 계약자에게 보험증권 및

약관을 드리고, 변경된 계약자가 요청하는 경우 약관의 중요한 내용을 설명하여 드립니다.

제21조(보험나이 등)

- ① 이 약관에서 피보험자의 나이는 보험나이를 기준으로 합니다.
- ② 제1항의 보험나이는 계약일 현재 피보험자의 실제 만 나이를 기준으로 6개월 미만의 끝수는 버리고 6개월 이상의 끝수는 1년으로 하여 계산하며, 이후 매년 계약해당일에 나이가 증가하는 것으로 합니다.
- ③ 피보험자의 나이 또는 성별에 관한 기재사항이 사실과 다른 경우에는 정정된 나이 또는 성별에 해당하는 보험금 및 보험료로 변경합니다.

【보험나이 계산 예시】

생년월일 : 1988년 10월 2일, 현재(계약일) : 2014년 4월 13일
⇒ 2014년 4월 13일 - 1988년 10월 2일 = 25년 6월 11일 = 26세

제22조(계약의 소멸)

피보험자가 사망하여 이 약관에서 규정하는 보험금 지급사유가 더 이상 발생할 수 없는 경우에는 이 계약은 그 때부터 효력이 없습니다.

제7관 보험료의 납입

제23조(제1회 보험료 및 회사의 보장개시)

- ① 회사는 계약의 청약을 승낙하고 계약자로부터 제1회 보험료를 받은 때부터 이 약관에서 정한 바에 따라 보장을 합니다. 또한, 회사가 청약과 함께 제1회 보험료를 받은 후 승낙한 경우에도 제1회 보험료를 받은 때부터 보장이 개시됩니다. 다만, 계약자가 제1회 보험료를 자동이체 또는 신용카드로 납입하는 경우에는 자동이체 신청 및 신용카드매출 승인에 필요한 정보를 제공한 때를 제1회 보험료를 받은 때로 하며, 계약자에게 책임이 있는 사유로 자동이체 또는 매출승인이 불가능한 경우에는 보험료가 납입되지 않은 것으로

로 봅니다.

- ② 회사가 청약과 함께 제1회 보험료를 받고 청약을 승낙하기 전에 보험금 지급 사유가 발생하였을 때에도 보장개시일부터 이 약관에서 정하는 바에 따라 보장을 합니다.

【보장개시일】

회사가 보장을 개시하는 날로서 계약이 성립되고 제1회 보험료를 받은 날을 말하나, 회사가 승낙하기 전이라도 청약과 함께 제1회 보험료를 받은 경우에는 제1회 보험료를 받은 날을 말합니다. 또한, 보장개시일을 계약일로 봅니다.

- ③ 회사는 제2항에도 불구하고 다음의 어느 하나에 해당하는 경우에는 보장을 하지 않습니다.

1. 제12조(계약 전 알릴 의무)에 따라 계약자 또는 피보험자가 회사에 알린 내용 또는 건강진단 내용이 보험금 지급사유의 발생에 영향을 미쳤음을 회사가 증명하는 경우
2. 제14조(알릴 의무 위반의 효과)를 준용하여 회사가 보장을 하지 않을 수 있는 경우
3. 진단계약에서 보험금 지급사유 발생 시까지 피보험자가 진단을 받지 않은 경우. 다만, 진단계약에서 진단을 받지 않은 경우라도 상해로 보험금 지급사유가 발생한 경우에는 보장을 해드립니다.

- ④ 계약이 갱신되는 경우에는 제1항부터 제3항까지의 규정에 따른 보장은 기존 계약에 의한 보장이 종료하는 때부터 적용합니다.

제24조[강제집행 등으로 인한 해지계약의 특별부활(효력회복)]

- ① 타인을 위한 계약의 경우 제28조(보험료의 환급)에 따른 계약자의 환급금 청구권에 대한 강제집행, 담보권실행, 국세 및 지방세 체납처분절차에 따라 계약이 해지된 경우에는, 회사는 해지 당시의 보험수익자가 계약자의 동의를 받아 계약 해지로 회사가 채권자에게 지급한 금액을 회사에 지급하고 제20조(계약내용의 변경 등) 제1항의 절차에 따라 계약자 명의를 보험수익자로 변경하여 계약의 특별부활(효력회복)을 청약할 수 있음을 보험수익자에

게 통지하여야 합니다.

- ② 회사는 보험수익자가 제1항에 따른 계약자 명의변경 신청 및 계약의 특별부활(효력회복) 청약을 한 경우 이를 승낙하며, 계약은 청약한 때부터 특별부활(효력회복) 됩니다.
- ③ 회사는 제1항의 통지를 지정된 보험수익자에게 하여야 합니다. 다만, 법정 상속인이 보험수익자로 지정된 경우 회사는 제1항의 통지를 계약자에게 할 수 있습니다.
- ④ 회사는 제1항의 통지를 계약이 해지된 날부터 7일 이내에 하여야 합니다. 다만, 회사의 통지가 7일이 지나 보험수익자에게 도달하고 이후 그 보험수익자가 제1항에 따른 계약자 명의변경 신청 및 계약의 특별부활(효력회복)을 청약한 경우에는 계약이 해지된 날부터 7일이 되는 날에 특별부활(효력회복) 됩니다.
- ⑤ 보험수익자는 통지를 받은 날(제3항에 따라 계약자에게 통지된 경우에는 계약자가 통지를 받은 날을 말합니다)부터 15일 이내에 제1항의 절차를 이행할 수 있습니다.

제8관 계약의 해지 및 보험료의 환급 등

제25조(계약자의 임의해지)

계약자는 계약이 소멸하기 전에 언제든지 계약을 해지할 수 있으며, 계약이 해지된 경우 회사가 환급하여야 할 보험료가 있을 경우에는 제28조(보험료의 환급)에 따른 보험료를 계약자에게 지급합니다.

제25조의2(위법계약의 해지)

- ① 계약자는 「금융소비자보호에 관한 법률」 제47조 및 관련규정이 정하는 바에 따라 계약체결에 대한 회사의 범위반사항이 있는 경우 계약체결일부터 5년 이내의 범위에서 계약자가 위반사항을 안 날부터 1년 이내에 계약해지요구서에 증빙서류를 첨부하여 위법계약의 해지를 요구할 수 있습니다.

- ② 회사는 해지요구를 받은 날부터 10일 이내에 수락여부를 계약자에 통지하여야 하며, 거절할 때에는 거절 사유를 함께 통지하여야 합니다.
- ③ 계약자는 「금융소비자 보호에 관한 법률 시행령」 제38조제4항의 각 호에서 정하는 정당한 사유 없이 제1항의 요구를 따르지 않는 경우 해당 계약을 해지할 수 있습니다.
- ④ 제1항 및 제3항에 따라 계약이 해지된 경우 회사는 제28조(보험료의 환급) 제1항 제1호에 따른 환급금을 계약자에게 지급합니다.
- ⑤ 계약자는 제1항에 따른 제척기간에도 불구하고 민법 등 관계 법령에서 정하는 바에 따라 법률상의 권리를 행사할 수 있습니다.

제26조(중대사유로 인한 해지)

- ① 회사는 다음과 같은 사실이 있을 경우에는 그 사실을 안 날부터 1개월 이내에 계약을 해지할 수 있습니다.
 - 1. 계약자, 피보험자 또는 보험수익자가 보험금(보험료 납입면제를 포함한다)을 지급받을 목적으로 고의로 상해 또는 질병을 발생시킨 경우
 - 2. 계약자, 피보험자 또는 보험수익자가 보험금 청구에 관한 서류에 고의로 사실과 다른 것을 적었거나 그 서류 또는 증거를 위조 또는 변조한 경우. 다만, 이미 보험금 지급사유가 발생한 경우에는 보험금 지급에 영향을 미치지 않습니다.
- ② 회사는 제1항에 따라 계약을 해지한 경우 그 사실을 계약자에게 통지하고, 해지시 회사가 환급하여야 할 보험료가 있을 경우에는 제28조(보험료의 환급)에 따른 보험료를 계약자에게 지급합니다.

제27조(회사의 파산선고와 해지)

- ① 회사가 파산의 선고를 받은 경우 계약자는 계약을 해지할 수 있습니다.
- ② 제1항에 따라 해지하지 않은 계약은 파산선고 후 3개월이 지나면 그 효력을 잃습니다.
- ③ 제1항에 따라 계약이 해지되거나 제2항에 따라 계약이 효력을 잃는 경우 회

사는 제28조(보험료의 환급)에 따른 보험료를 계약자에게 지급합니다.

제28조(보험료의 환급)

- ① 이 계약이 소멸된 때에는 다음과 같이 보험료를 돌려 드립니다.
 1. 계약자, 피보험자 또는 보험수익자의 책임없는 사유에 의하는 경우 : 무효의 경우에는 회사에 납입한 보험료의 전액, 해지의 경우에는 경과하지 않은 기간에 대하여 일단위로 계산한 보험료
 2. 계약자, 피보험자 또는 보험수익자의 책임있는 사유에 의하는 경우 : 이미 경과한 기간에 대하여 단기요율(1년미만의 기간에 적용되는 요율)로 계산한 보험료를 뺀 잔액. 다만, 계약자, 피보험자 또는 보험수익자의 고의 또는 중대한 과실로 무효가 된 때에는 보험료를 돌려드리지 않습니다.
- ② 보험기간이 1년을 초과하는 계약이 무효인 경우에는 무효의 원인이 생긴 날 또는 해지일이 속하는 보험년도의 보험료는 제1항의 규정을 적용하고 그 이후의 보험년도에 속하는 보험료는 전액을 돌려드립니다.
- ③ 제1항 제2호에서 '계약자, 피보험자 또한 보험수익자의 책임 있는 사유'라 함은 다음 각호를 말합니다.
 1. 계약자, 피보험자 또한 보험수익자가 임의 해지하는 경우
 2. 회사가 제15조(사기에 의한 계약), 제25조(계약자의 임의해지) 또는 제26조(중대사유로 인한 해지)에 따라 계약을 취소 또는 해지하는 경우
 3. 보험료 미납으로 인한 계약의 효력 상실
- ④ 계약의 무효, 효력상실, 해지 또는 소멸로 인하여 회사가 환급하여야 할 보험료가 있을 때에는 계약자는 환급금을 청구하여야 하며, 회사는 청구일의 다음 날부터 지급일까지의 기간에 대하여 '보험개발원이 공시하는 보험계약 대출이율'을 연단위 복리로 계산한 금액을 더하여 지급합니다.

제9관 다수보험의 처리 등

제29조(다수보험의 처리)

- ① 다수보험의 경우 각 계약의 보장대상의료비 및 보장책임에 따라 제2항에서 정한 방법으로 계산된 각 계약의 비례분담액을 지급합니다.
- ② 각 계약의 보장책임액 합계액이 각 계약의 보장대상의료비 중 최고액에서 각 계약의 피보험자부담 공제금액 중 최소액을 차감한 금액을 초과한 다수보험은 아래의 산출방식에 따라 각 계약의 비례분담액을 계산합니다.

각 계약별 비례분담액 =

$$\left(\frac{\text{각 계약의 보장대상의료비 중 최고액} - \text{각 계약의 피보험자부담 공제금액 중 최소액}}{\text{각 계약별 보장책임액을 합한 금액}} \right) \times \text{각 계약별 보장책임액}$$

제30조(연대책임)

- ① 2009년 10월 1일 이후에 신규로 체결된 보험수익자가 동일한 다수보험의 경우 보험수익자는 보험금 전부 또는 일부의 지급을 다수계약이 체결되어 있는 회사 중 한 회사에 청구할 수 있고, 청구를 받은 회사는 해당 보험금을 이 계약의 보험가입금액 한도 내에서 지급합니다.
- ② 제1항에 따라 보험금을 지급한 회사는 보험수익자가 다른 회사에 대하여 가지는 해당 보험금 청구권을 취득합니다. 다만, 회사가 지급한 금액이 보험수익자가 다른 회사에 청구할 수 있는 보험금의 일부인 경우에는 해당 보험수익자의 보험금 청구권을 침해하지 않는 범위에서 그 권리를 취득합니다.

제10관 분쟁의 조정 등

제31조(분쟁의 조정)

- ① 계약에 관하여 분쟁이 있는 경우 분쟁 당사자 또는 기타 이해관계인과 회사는 금융감독원장에게 조정을 신청할 수 있으며, 분쟁조정 과정에서 계약자는 관계 법령이 정하는 바에 따라 회사가 기록 및 유지·관리하는 자료의 열람(사

본의 제공 또는 청취를 포함한다)을 요구할 수 있습니다.

- ② 회사는 일반금융소비자인 계약자가 조정을 통하여 주장하는 권리나 이익의 가액이 「금융소비자보호에 관한 법률」 제42조에서 정하는 일정 금액 이내인 분쟁사건에 대하여 조정절차가 개시된 경우에는 관계 법령이 정하는 경우를 제외하고는 소를 제기하지 않습니다.

제32조(관할법원)

이 계약에 관한 소송 및 민사조정은 계약자의 주소지를 관할하는 법원이 하는 것으로 합니다. 다만, 회사와 계약자가 합의하여 관할법원을 달리 정할 수 있습니다.

제33조(소멸시효)

보험금 청구권, 보험료 또는 환급금 반환청구권은 3년간 행사하지 않으면 소멸시효가 완성됩니다.

제34조(약관의 해석)

- ① 회사는 신의성실의 원칙에 따라 공정하게 약관을 해석하며, 계약자에 따라 다르게 해석하지 않습니다.
- ② 회사는 약관의 뜻이 명백하지 않은 경우에는 계약자에게 유리하게 해석합니다.
- ③ 회사는 보상하지 않는 사항 등 계약자나 피보험자에게 불리하거나 부담을 주는 내용은 확대하여 해석하지 않습니다.

제35조(설명서 교부 및 보험안내자료 등의 효력)

- ① 회사는 일반금융소비자에게 청약을 권유하거나 일반금융소비자가 설명을 요청하는 경우 보험상품에 관한 중요한 사항을 계약자가 이해할 수 있도록 설명하고 계약자가 이해하였음을 서명(「전자서명법」 제2조 제2호에 따른 전자서명을 포함), 기명날인 또는 녹취 등을 통해 확인받아야 하며, 설명서를

제공하여야 합니다.

- ② 설명서, 약관, 계약자 보관용 청약서 및 보험증권의 제공 사실에 관하여 계약자와 회사 간에 다툼이 있는 경우에는 회사가 이를 증명하여야 합니다.
- ③ 보험설계사 등이 모집과정에서 사용한 회사 제작의 보험안내자료(계약의 청약권을 권유하기 위하여 만든 자료 등을 말합니다)의 내용이 약관의 내용과 다른 경우에는 계약자에게 유리한 내용으로 계약이 성립된 것으로 봅니다.

제36조(회사의 손해배상책임)

- ① 회사는 계약과 관련하여 임직원, 보험설계사 또는 대리점에 책임이 있는 사유로 계약자, 피보험자 및 보험수익자에게 손해를 입힌 경우에는 관계 법령 등에 따라 손해를 배상할 책임을 집니다.
- ② 회사는 보험금 지급 거절 및 지연지급의 사유가 없음을 알았거나 알 수 있었는데도 소송을 제기하여 계약자, 피보험자 또는 보험수익자에게 손해를 입힌 경우에는 그에 따른 손해를 배상할 책임을 집니다.
- ③ 회사가 보험금 지급 여부 및 지급금액에 관하여 현저하게 불공정한 합의로 보험수익자에게 손해를 입힌 경우에도 회사는 제2항에 따라 손해를 배상할 책임을 집니다.
- ④ 회사가 제18조(약관 교부 및 설명 의무 등) 제7항에 따른 의무를 이행하지 않아 계약자가 다수의 실손의료보험에 가입한 경우, 회사는 계약자에게 손해를 배상할 책임을 집니다.
- ⑤ 회사가 제4항에 따라 계약자에게 손해를 배상할 책임이 발생한 경우 계약자는 이 계약(또는 특별약관)의 최초계약일부터 5년 이내에 회사에 손해배상을 청구할 수 있고, 이 계약의 최초계약일부터 손해배상을 청구하기 전까지 납입한 보험료와 이에 대한 이자(보험료를 받은 기간에 대하여 보험개발원이 공시하는 보험계약대출이율을 연단위 복리로 계산한 금액)를 합한 금액을 손해배상액으로 합니다.

제37조(개인정보보호)

- ① 회사는 이 계약과 관련된 개인정보를 이 계약의 체결, 유지, 보험금 지급 등

을 위하여 「개인정보 보호법」, 「신용정보의 이용 및 보호에 관한 법률」 등 관계 법령에서 정한 경우를 제외하고 계약자, 피보험자 또는 보험수익자의 동의 없이 수집, 이용, 조회 또는 제공하지 않습니다. 다만, 회사는 이 계약의 체결, 유지, 보험금 지급 등을 위하여 위 관계 법령에 따라 계약자 및 피보험자의 동의를 받아 다른 보험회사 및 보험관련단체 등에 개인정보를 제공할 수 있습니다.

② 회사는 계약과 관련된 개인정보를 안전하게 관리하여야 합니다.

제38조(준거법)

이 계약은 대한민국 법에 따라 규율되고 해석되며, 약관에서 정하지 않은 사항은 「금융소비자보호에 관한 법률」, 상법, 민법 등 관계 법령을 따릅니다.

제39조(예금보험에 의한 지급보장)

회사가 파산 등으로 보험금 등을 지급하지 못할 경우에는 「예금자보호법」에서 정하는 바에 따라 그 지급을 보장합니다.

<붙임1> 용어의 정의

용 어	정 의
계약	보험계약
진단계약	계약을 체결하기 위하여 피보험자가 건강진단을 받아야 하는 계약
보험증권	계약의 성립과 계약내용을 증명하기 위하여 회사가 계약자에게 드리는 증서
계약자	보험회사와 계약을 체결하고 보험료를 납입하는 사람
피보험자	보험금지급사유 또는 보험사고 발생의 대상(객체)이 되는 사람
보험수익자	보험금을 수령하는 사람
보험기간	회사가 계약에서 정한 보상책임을 지는 기간
회사	보험회사
보험연도	당해연도 계약해당일부터 차년도 계약해당일 전일까지 매1년 단위의 연도. 예를 들어 보험계약일이 2021년7월1일인 경우 보험연도는 2021년7월1일부터 2022년6월30일까지 1년이 됩니다.
연단위복리	회사가 지급할 금전에 대한 이자를 줄 때 1년마다 마지막 날에 그 이자를 원금에 더한 금액을 다음 1년의 원금으로 하는 이자 계산방법
환급금	계약이 해지되는 때에 회사가 계약자에게 돌려주는 금액
영업일	회사가 영업점에서 정상적으로 영업하는 날을 말하며, 토요일, 「관공서의 공휴일에 관한 규정」에 따른 공휴일과 근로자의 날은 제외
상해	보험기간 중 발생한 급격하고 우연한 외래의 사고
상해보험계약	상해를 보장하는 계약
의사	「의료법」 제2조(의료인)에서 정한 의사, 한의사 및 치과의사의 자격을 가진 사람
약사	「약사법」 제2조(정의)에서 정한 약사 및 한약사의 자격을 가진 사람

의료기관	<p>아래 각호를 말한다.</p> <p>1. 「의료법」 제3조(의료기관) 제2항에서 정하는 의료기관을 말하며, 종합병원·병원·치과병원·한방병원·요양병원·의원·치과의원·한의원(조산원 제외)</p> <p>2. 「국민건강보험법」 제42조제1항제4호에 의한 보건소·보건의료원·보건지소 및 동법 제42조제1항제5호에 의한 보건진료소</p>
약국	<p>「약사법」 제2조 제3호에 따른 장소로서, 약사가 수여(授與)할 목적으로 의약품 조제업무를 하는 장소를 말하며, 의료기관의 조제실은 제외하며 「국민건강보험법」 제42조제1항제3호에 의한 한국 희귀·필수의약품센터를 포함합니다.</p>
입원	<p>의사가 피보험자의 질병 또는 상해로 인하여 치료가 필요하다고 인정한 경우로서 자택 등에서 치료가 곤란하여 의료기관 또는 이와 동등하다고 인정되는 의료기관에 입실하여 연속하여 6시간 이상 체류하면서 의사의 관찰 및 관리 하에 치료를 받는 것</p>
입원의 정의 중 ‘이와 동등하다고 인정되는 의료기관’	<p>보건소, 보건의료원 및 보건지소 등 「의료법」 제3조(의료기관) 제2항에서 정한 의료기관에 준하는 의료기관으로서 군의무대, 치매요양원, 노인요양원 등에 속해 있는 요양원, 요양시설, 복지시설 등과 같이 의료기관이 아닌 곳은 이에 해당되지 않음</p>
입원실료	<p>입원치료 중 발생한 기준병실 사용료, 환자 관리료, 식대 등</p>
입원제비용	<p>입원치료 중 발생한 진찰료, 검사료, 방사선료, 투약 및 처방료(퇴원시 의사로부터 치료목적으로 처방받은 약제비 포함), 주사료, 이학요법(물리치료, 재활치료)료, 정신요법료, 처치료, 치료재료, 석고붕대료(cast), 지정진료비 등</p>
입원수술비	<p>입원치료 중 발생한 수술료, 마취료, 수술재료비 등</p>
입원의료비	<p>입원실료, 입원제비용, 입원수술비</p>

통원	의사가 피보험자의 질병 또는 상해로 치료가 필요하다고 인정하는 경우로서, 의료기관에 입원하지 않고 의료기관을 방문하여 의사의 관리하에 치료에 전념하는 것
처방조제	의사 및 약사가 피보험자의 질병 또는 상해로 치료가 필요하다고 인정하는 경우로서, 통원으로 인하여 발행된 의사의 처방전으로 약국의 약사가 조제하는 것. 이 경우 「국민건강보험법」 제42조 제1항 제3호에 따른 한국희귀의약품센터에서의 처방조제 및 의약분업 예외 지역에서의 약사의 직접조제를 포함
외래제비용	통원치료 중 발생한 진찰료, 검사료, 방사선료, 투약 및 처방료, 주사료, 이학요법(물리치료, 재활치료)료, 정신요법료, 처치료, 치료재료, 석고붕대료(cast), 지정진료비 등
외래수술비	통원치료 중 발생한 수술료, 마취료, 수술재료비 등
처방조제비	의료기관 의사의 처방전에 따라 조제되는 약국의 처방조제비 및 약사의 직접조제비
통원의료비	외래제비용, 외래수술비, 처방조제비
요양급여	「국민건강보험법」 제41조(요양급여)에 따른 가입자 및 피부양자의 질병·부상 등에 대한 다음의 요양급여 1. 진찰·검사 2. 약제·치료재료의 지급 3. 처치·수술 또는 그 밖의 치료 4. 예방·재활 5. 입원 6. 간호 7. 이송
의료급여	「의료급여법」 제7조(의료급여의 내용 등)에 따른 가입자 및 피부양자의 질병·부상 등에 대한 다음 각 호의 의료급여 1. 진찰·검사 2. 약제·치료재료의 지급 3. 처치·수술 또는 그 밖의 치료

	4. 예방·재활 5. 입원 6. 간호 7. 이송 8. 그 밖에 의료 목적의 달성을 위한 조치
「국민건강보험법」에 따른 본인부담금 상한제	「국민건강보험법」에 따른 요양급여 중 연간 본인부담금 총액이 「국민건강보험법 시행령」 별표3에서 정하는 금액을 넘는 경우에 그 초과한 금액을 공단에서 부담하는 제도를 말하며, 국민건강보험 관련 법령의 변경에 따라 환급기준이 변경될 경우에는 회사는 변경되는 기준에 따름
「의료급여법」에 따른 본인부담금 보상제 및 본인부담금 상한제	「의료급여법」에 따른 의료급여 중 본인부담금이 「의료급여법 시행령」 제13조(급여비용의 부담)에서 정하는 금액을 넘는 경우에 그 초과한 금액을 의료급여기금 등에서 부담하는 제도를 말하며, 의료급여 관련 법령의 변경에 따라 환급기준이 변경될 경우에는 회사는 변경된 기준에 따름
보장대상의료비	실제 부담액 - 보장제외금액* * 제3관 회사가 보장하지 않는 사항에 따른 금액
보장책임액	(보장대상의료비 - 피보험자부담 공제금액)과 보험가입금액 중 작은 금액
다수보험	실손 의료보험계약(우체국보험, 각종 공제, 상해·질병·간병보험 등 제3보험, 개인연금·퇴직보험 등 의료비를 실손으로 보상하는 보험·공제계약을 포함)이 동시에 또는 순차적으로 2개 이상 체결되었고, 그 계약이 동일한 보험사고에 대하여 각 계약별 보장책임액이 있는 여러 개의 실손 의료보험계약을 말함

국민건강보험 미가입자 추가특별약관

제1조(적용대상)

이 추가특별약관의 피보험자는 기본형 실손의료비 특별약관에 가입한 피보험자 중 국민건강보험법 또는 의료급여법의 적용을 받지 않는 자로 합니다.

제2조(계약후 알릴의무)

- ① 보험기간중에 피보험자가 국민건강보험법 또는 의료급여법에 정한 자격을 취득하였을 때 계약자는 서면으로 회사에 알리고 보험증권에 확인을 받아야 합니다.
- ② 피보험자가 국민건강보험법 또는 의료급여법에 정한 자격을 취득한 경우 그 사실이 발생한 날로부터 이 추가특별약관은 해지되며 회사는 경과하지 않은 기간에 대하여 일단위로 계산한 정해진 보험료를 환급하여 드립니다.

제3조(보장종목별 보상내용)

기본형 실손의료비 특별약관 제3조(보장종목별 보상내용)의 각 보장종목(상해급여, 질병급여)제3항 제1호에서 정한 “피보험자가 「국민건강보험법」 제5조, 제53조, 제54조에 따라 요양급여 또는 「의료급여법」 제4조, 제15조, 제17조에 따라 의료급여를 적용받지 못하는 경우(국민건강보험법에서 정한 요양급여 또는 의료급여법에서 정한 의료급여 절차를 거치지 않은 경우도 포함합니다)”에도 불구하고 동 특별약관 제3조(보장종목별 보상내용)의 각 보장종목(상해급여, 질병급여)의 제1항에서 정한 바에 따라 보상하여 드립니다.

제4조(준용규정)

이 추가특별약관에서 정하지 않은 사항은 기본형 실손의료비 특별약관을 따릅니다.

비급여 실손의료비 특별약관

제1조(보장종목)

① 회사가 판매하는 비급여 실손의료비 특별약관(이하 ‘특별약관’이라 합니다)은 다음과 같이 상해비급여형, 질병비급여형, 3대비급여형의 3개 보장종목으로 구성되어 있습니다.

보장종목	보상하는 내용
상해비급여	피보험자가 상해로 인하여 의료기관에 입원 또는 통원하여 비급여 ^{주)} 치료를 받거나 비급여 처방조제를 받은 경우에 보상(3대비급여 제외)
질병비급여	피보험자가 질병으로 인하여 의료기관에 입원 또는 통원하여 비급여 치료를 받거나 비급여 처방조제를 받은 경우에 보상(3대비급여 제외)
3대비급여	피보험자가 상해 또는 질병의 치료목적으로 의료기관에 입원 또는 통원하여 3대비급여 치료를 받은 경우에 보상

주) 「국민건강보험법」 또는 「의료급여법」에 따라 보건복지부장관이 정한 비급여 대상 (「국민건강보험법」에서 정한 요양급여 또는 「의료급여법」에서 정한 의료급여 절차를 거쳤지만 급여항목이 발생하지 않은 경우로 「국민건강보험법」 또는 「의료급여법」에 따른 비급여항목 포함)

※ 건강보험심사평가원에서는 국민 알권리 증진 및 의료기관 선택에 도움이 될 수 있도록 비급여 진료비용을 공개하고 있으며, 의료기관 등에서 진료를 받고 지불한 비급여(전액 본인부담금포함) 진료비용이 건강보험(의료급여)에 해당되는지 확인할 수 있도록 비급여 진료비 확인제도를 운영하고 있습니다.

② 회사는 이 특별약관의 명칭에 ‘비급여 실손의료비’라는 문구를 포함하여 사용합니다.

제2조(용어의 정의)

① 이 특별약관에서 사용하는 용어의 뜻은 다음과 같습니다.

3대비급여 치료	용 어	정 의
「도수치료·체외 충격파치료·증식 치료」	도수치료	치료자가 손(정형용 교정장치 장비 등의 도움을 받는 경우를 포함합니다)을 이용해서 환자의 근골격계통(관절, 근육, 연부조직, 림프절 등)의 기능 개선 및 통증감소를 위하여 실시하는 치료행위 * 의사 또는 의사의 지도하에 물리치료사가 도수치료를 하는 경우에 한함
	체외충격파 치료	체외에서 충격파를 병변에 가해 혈관 재형성을 돕고 건(힘줄) 및 뼈의 치유 과정을 자극하거나 재활성화 시켜 기능개선 및 통증감소를 위하여 실시하는 치료행위(체외충격파쇄석술은 제외)
	증식치료	근골격계 통증이 있는 부위의 인대나 건(힘줄), 관절, 연골 등에 증식물질을 주사하여 통증이 소실되거나 완화되는 것을 유도하는 치료행위
주사료	주사료	주사치료시 사용된 행위, 약제 및 치료재료대
	항암제	식품의약품안전처가 「의약품등 분류번호에 관한 규정」에 따라 지정하는 ‘조직세포의 기능용 의약품’ 중 ‘종양용약’과 ‘조직세포의 치료 및 진단 목적제제’* * 「의약품등 분류번호에 관한 규정」에 따른 의약품분류표가 변경되는 경우 치료시점의 의약품분류표에 따릅니다.
	항생제 (항진균제 포함)	식품의약품안전처가 「의약품등 분류번호에 관한 규정」에 따라 지정하는 ‘항병원생물성 의약품’ 중 ‘항생물질제제’, ‘화학요법제’ 및 ‘기생동물에 대한 의약품 중 항원충제’* * 「의약품등 분류번호에 관한 규정」에 따른 의약품분류표가 변경되는 경우 치료시점의 의약품분류표에 따릅니다.
	희귀의약품	식품의약품안전처장이 「희귀의약품 지정에 관한 규정」에 따라 지정하는

		<p>의약품*</p> <p>* 「희귀의약품 지정에 관한 규정」에 따른 희귀의약품 지정 항목이 변경되는 경우 치료시점의 희귀의약품 지정 항목에 따릅니다.</p>
자기공명영상진단		<p>자기공명영상 장치를 이용하여 고주파 등을 통한 신호의 차이를 영상화하여 조직의 구조를 분석하는 검사 (MRI/MRA)</p> <p>* 자기공명영상진단 결과를 다른 의료기관에서 판독하는 경우 포함 (보건복지부에서 고시하는 「건강보험 행위 급여·비급여 목록 및 급여 상대 가치점수」 상의 MRI 범주에 따름)</p>
입원의료비		입원실료, 입원제비용, 입원수술비, 상급병실료 차액
보장대상의료비		<p>실제 부담액 - 보장제외금액*</p> <p>* 제3관 회사가 보장하지 않는 사항에 따른 금액 및 비급여 병실료 중 회사가 보장하지 않는 금액</p>
상급병실료 차액		상급병상을 이용함에 따라 요양급여 대상인 입원료 외에 추가로 부담하는 입원실 이용 비용

② 제1항에서 정하지 않은 용어의 뜻은 기본형 실손의료비 특별약관 제2조(용어의 정의)를 준용합니다.

제3조(보장종목별 보상내용)

회사가 이 계약의 보험기간 중 보상하거나 공제하는 내용은 보장종목별로 다음과 같습니다

보장종목	보상하는 사항
------	---------

(1)
상해비급여

① 회사는 피보험자가 상해로 인하여 의료기관에 입원 또는 통원(외래 및 처방조제)하여 치료를 받은 경우에는 비급여의료비(3대비급여는 제외합니다)를 제5조(보험가입금액의 한도 등)에서 정한 연간 보험가입금액의 한도 내에서 다음과 같이 보상합니다. 다만, 법령 등에 따라 의료비를 감면받거나 의료기관으로부터 의료비를 감면받은 경우(의료비를 납부하는 대가로 수수한 금액 등은 감면받은 의료비에 포함)에는 감면 후 실제 본인이 부담한 의료비 기준으로 계산하며, 감면받은 의료비가 근로소득에 포함된 경우, 「국가유공자 등 예우 및 지원에 관한 법률」 및 「독립유공자 예우에 관한 법률」에 따라 의료비를 감면받은 경우에는 감면 전 의료비로 비급여 의료비를 계산합니다.

구분	보상금액
입원 (입원실료, 입원제비용, 입원수술비)	‘비급여 의료비(비급여 병실료는 제외합니다)’ (본인이 실제로 부담한 금액을 말합니다)의 70%에 해당하는 금액
상급병실료 차액	비급여 병실료의 50%. 다만, 1일 평균금액 10만원을 한도로 하며, 1일 평균금액은 입원 기간 동안 비급여 병실료 전체를 총 입원일수 로 나누어 산출합니다.

	<div>통원 1회당(외래 및 처방·조제비 합산) ‘비급여 의료비(비급여 병실료는 제외합니다)’(본인이 실제로 부담한 금액을 말합니다)에서 <표1>의 ‘통원항목별 공제금액’을 뺀 금액(매년 계약해당일부터 1년간 통원 100회를 한도로 합니다.)</div> <div><표1> 통원항목별 공제금액</div> <table><tr><th>항 목</th><th>공제금액</th></tr><tr><td>「국민건강보험법」 제42조제1항제1호에 의한 의료기관, 동법 제42조제1항제4호에 의한 보건소·보건의료원·보건지소, 동법 제42조제1항제5호에 의한 보건진료소에서 의 외래 및 「국민건강보험법」 제42조제1항제2호에 의한 약국, 동법 제42조제1항제3호에 의한 한국희귀·필수의약품센터에서의 처방·조제)</td><td>3만원과 보장대상 의료비의 30% 중 큰 금액</td></tr></table>	항 목	공제금액	「국민건강보험법」 제42조제1항제1호에 의한 의료기관, 동법 제42조제1항제4호에 의한 보건소·보건의료원·보건지소, 동법 제42조제1항제5호에 의한 보건진료소에서 의 외래 및 「국민건강보험법」 제42조제1항제2호에 의한 약국, 동법 제42조제1항제3호에 의한 한국희귀·필수의약품센터에서의 처방·조제)	3만원과 보장대상 의료비의 30% 중 큰 금액
항 목	공제금액				
「국민건강보험법」 제42조제1항제1호에 의한 의료기관, 동법 제42조제1항제4호에 의한 보건소·보건의료원·보건지소, 동법 제42조제1항제5호에 의한 보건진료소에서 의 외래 및 「국민건강보험법」 제42조제1항제2호에 의한 약국, 동법 제42조제1항제3호에 의한 한국희귀·필수의약품센터에서의 처방·조제)	3만원과 보장대상 의료비의 30% 중 큰 금액				
<div>② 제1항의 상해에는 유독가스 또는 유독물질을 우연히 일시에 흡입, 흡수 또는 섭취한 결과로 생긴 중독증상이 포함됩니다. 다만, 유독가스 또는 유독물질을 상습적으로 흡입, 흡수 또는 섭취한 결과로 생긴 중독증상과 세균성 음식물 중독증상은 포함되지</div>					

않습니다.

③ 피보험자가 입원하여 치료를 받던 중 보험계약이 종료되더라도 그 계속 중인 입원에 대해서는 다음 예시와 같이 보험계약 종료일 다음날부터 180일까지 보상합니다.

④ 피보험자가 통원하여 치료를 받던 중 보험계약이 종료되더라도 그 계속 중인 통원에 대해서는 다음 예시와 같이 보험계약 종료일 다음날부터 180일 이내의 통원을 보상하며 최대 90회 한도 내에서 보상합니다.

<입원 및 통원 보상기간 예시>

보상대상기간 (1년)	보상대상기간 (1년)	보상대상기간 (1년)	추가보상 (180일)
↑ ↑ 계약일 보상종료일 (2022. 1. 1.) (2025. 6. 29.)	↑ 계약해당일 (2023. 1. 1.)	↑ 계약해당일 (2024. 1. 1.)	↑ 계약종료일 (2024. 12. 31.)

⑤ 종전 계약을 자동갱신하거나 같은 회사의 보험상품에 재가입하는 경우에는 종전 계약의 보험기간을 연장하는 것으로 보아 제3항과 제4항을 적용하지 않습니다.

⑥ 하나의 상해(같은 상해로 2회 이상 치료를 받는 경우에도 이를 하나의 상해로 봅니다)로 인해 동일한 의료기관에서 같은 날 외래 및 처방을 함께 받은 경우 처방일자를 기준으로 외래 및 처방조제를 합산하되(조제일자가 다른 경우도 동일하게 적용) 통원 1회로 보아 제1항, 제4항 및 제5항을 적용합니다.

⑦ 하나의 상해로 인해 하루에 같은 치료를 목적으로 2회 이상 통원치료(외래 및 처방·조제 합산)를 받은 경우 1회의 통원으로 보아 제1항, 제4항 및 제5항을 적용합니다.

	<p>⑧ 피보험자가 「국민건강보험법」 제5조, 제53조, 제54조에 따라 요양급여 또는 「의료급여법」 제4조, 제15조, 제17조에 따라 의료급여를 적용받지 못하는 경우에는 다음과 같이 보상합니다.</p> <ol style="list-style-type: none"> 1. 의료비(「국민건강보험 요양급여의 기준에 관한 규칙」에 따라 보건복지부장관이 정한 비급여의료비 항목만 해당합니다) 중 본인이 실제로 부담한 금액(통원의 경우 본인이 실제로 부담한 금액에서 같은 조 제1항 <표1>의 ‘공제금액’을 뺀 금액)의 40%를 제5조(보험가입금액 한도 등)에서 정한 연간 보험가입금액의 한도 내에서 보상합니다. 2. 법령 등에 따라 의료비를 감면받거나 의료기관으로부터 의료비를 감면받은 경우(의료비를 납부하는 대가로 수수한 금액 등은 감면받은 의료비에 포함)에는 제1호를 적용하지 아니하고 감면 후 실제 본인이 부담한 의료비에 대해서만 제1항의 보상금액에 따라 계산한 금액을 제5조(보험가입금액 한도 등)에서 정한 연간 보험가입금액의 한도 내에서 보상합니다. 다만, 감면받은 의료비가 근로소득에 포함된 경우, 「국가유공자 등 예우 및 지원에 관한 법률」 및 「독립유공자 예우에 관한 법률」에 따라 의료비를 감면받은 경우에는 감면 전 의료비에 대해서 제1항의 보상금액에 따라 계산한 금액을 제5조에서 정한 연간 보험가입금액의 한도 내에서 보상합니다. <p>⑨ 회사는 피보험자가 상해로 인하여 의료기관에서 본인의 장기등(「장기등 이식에 관한 법률」 제4조에 의한 “장기등”을 의미합니다)의 기능회복을 위하여 「장기등 이식에 관한 법률」 제42조 및 관련 고시에 따라 장기등의 적출 및 이식에 드는 비용(공여적합성 여부를 확인하기 위한 검사비, 뇌사장기기증자 관리료 및 이에 속하는 비용항목 포함)은 제1항부터 제8항에 따라 보상합니다.</p>
--	--

(2) 질병비급여	구분	보상금액
	입원 (입원실료, 입원제비용, 입원수술비)	‘비급여 의료비(비급여 병실료는 제외합니다)’(본인이 실제로 부담한 금액을 말합니다)의 70%에 해당하는 금액
	상급병실료 차액	비급여 병실료의 50%. 다만, 1일 평균금액 10만원을 한도로 하며, 1일 평균금액은 입원기간 동안 비급여 병실료 전체를 총 입원일수로 나누어 산출합니다.

		통원 1회당(외래 및 처방·조제비 합산) ‘비급여 의 료비(비급여 병실료는 제외합니다)’(본인이 실제 로 부담한 금액을 말합니다)에서 <표1>의 ‘통원 항목별 공제금액’을 뺀 금액(매년 계약해당일부 터 1년간 통원 100회를 한도로 합니다.) <표1> 통원항목별 공제금액				
	통원 (외래제비 용, 외래수술비 , 처방조제비)	<table><tr><th>항 목</th><th>공제금액</th></tr><tr><td>「국민건강보험법」 제 42조제1항제1호에 의한 의료기관, 동법 제42조 제1항제4호에 의한 보 건소·보건의료원·보건지 소, 동법 제42조제1항 제5호에 의한 보건진료 소에서의 외래 및 「국 민건강보험법」 제42조 제1항제2호에 의한 약 국, 동법 제42조제1항 제3호에 의한 한국희귀 ·필수의약품센터에서의 처방·조제)</td><td>3만원과 보장대상 의료 비의 30% 중 큰 금액</td></tr></table>	항 목	공제금액	「국민건강보험법」 제 42조제1항제1호에 의한 의료기관, 동법 제42조 제1항제4호에 의한 보 건소·보건의료원·보건지 소, 동법 제42조제1항 제5호에 의한 보건진료 소에서의 외래 및 「국 민건강보험법」 제42조 제1항제2호에 의한 약 국, 동법 제42조제1항 제3호에 의한 한국희귀 ·필수의약품센터에서의 처방·조제)	3만원과 보장대상 의료 비의 30% 중 큰 금액
항 목	공제금액					
「국민건강보험법」 제 42조제1항제1호에 의한 의료기관, 동법 제42조 제1항제4호에 의한 보 건소·보건의료원·보건지 소, 동법 제42조제1항 제5호에 의한 보건진료 소에서의 외래 및 「국 민건강보험법」 제42조 제1항제2호에 의한 약 국, 동법 제42조제1항 제3호에 의한 한국희귀 ·필수의약품센터에서의 처방·조제)	3만원과 보장대상 의료 비의 30% 중 큰 금액					

① 회사는 피보험자가 질병으로 의료기관에 입원 또는 통원(외래 및 처
방조제)하여 치료를 받은 경우에는 비급여의료비(3대비급여는 제외
합니다)를 제5조(보험가입금액의 한도 등)에서 정한 연간 보험가입
금액의 한도 내에서 다음과 같이 보상합니다. 다만, 법령 등에 따라
의료비를 감면받거나 의료기관으로부터 의료비를 감면받은 경우(의
료비를 납부하는 대가로 수수한 금액 등은 감면받은 의료비에 포함)

에는 감면 후 실제 본인이 부담한 의료비 기준으로 계산하며, 감면 받은 의료비가 근로소득에 포함된 경우, 「국가유공자 등 예우 및 지원에 관한 법률」 및 「독립유공자 예우에 관한 법률」에 따라 의료비를 감면받은 경우에는 감면 전 의료비로 비급여 의료비를 계산합니다.

② 피보험자가 입원하여 치료를 받던 중 보험계약이 종료되더라도 그 계속 중인 입원에 대해서는 다음 예시와 같이 보험계약 종료일 다음날부터 180일까지 보상합니다.

③ 피보험자가 통원하여 치료를 받던 중 보험계약이 종료되더라도 그 계속 중인 통원에 대해서는 다음 예시와 같이 보험계약 종료일 다음날부터 180일 이내의 통원을 보상하며 최대 90회 한도 내에서 보상합니다.

<입원 및 통원 보상기간 예시>

보상대상기간 (1년)	보상대상기간 (1년)	보상대상기간 (1년)	추보상 (180일)	
↑ 계약일 상종료일 (2022. 1. 1.) (2025. 6. 29.)	↑ 계약해당일 (2023. 1. 1.)	↑ 계약해당일 (2024. 1. 1.)	↑ 계약종료일 (2024. 12. 31.)	↑ 보

④ 종전 계약을 자동갱신하거나 같은 회사의 보험상품에 재가입하는 경우에는 종전 계약의 보험기간을 연장하는 것으로 보아 제2항과 제3항을 적용하지 않습니다.

⑤ 하나의 질병으로 동일한 의료기관에서 같은 날 외래 및 처방을 함께 받은 경우 처방일자를 기준으로 외래 및 처방조제를 합산 하되(조제일자가 다른 경우도 동일하게 적용) 통원 1회로 보아 제1항, 제3항 및 제4항을 적용합니다.

	<p>⑥ “하나의 질병”이란 발생 원인이 동일한 질병(의학상 중요한 관련이 있는 질병은 하나의 질병으로 간주하며, 하나의 질병으로 2회 이상 치료를 받는 경우에는 이를 하나의 질병으로 봅니다)을 말하며, 질병의 치료 중에 발생한 합병증 또는 새로 발견된 질병의 치료가 병행되거나 의학상 관련이 없는 여러 종류의 질병을 갖고 있는 상태에서 통원한 경우에는 하나의 질병으로 간주합니다.</p> <p>⑦ 하나의 질병으로 하루에 같은 치료를 목적으로 2회 이상 통원치료(외래 및 처방조제 합산)를 받은 경우 1회의 통원으로 보아 제1항, 제3항 및 제4항을 적용합니다.</p> <p>⑧ 피보험자가 「국민건강보험법」 제5조, 제53조, 제54조에 따라 요양급여 또는 「의료급여법」 제4조, 제15조, 제17조에 따라 의료급여를 적용받지 못하는 경우에는 다음과 같이 보상합니다.</p> <ol style="list-style-type: none"> 1. 의료비(「국민건강보험 요양급여의 기준에 관한 규칙」에 따라 보건복지부장관이 정한 비급여의료비 항목만 해당합니다) 중 본인이 실제로 부담한 금액(통원의 경우 본인이 실제로 부담한 금액에서 같은 조 제1항 <표1>의 ‘공제금액’을 뺀 금액)의 40%를 제5조(보험가입금액 한도 등)에서 정한 연간 보험가입금액의 한도 내에서 보상합니다. 2. 법령 등에 따라 의료비를 감면받거나 의료기관으로부터 의료비를 감면받은 경우(의료비를 납부하는 대가로 수수한 금액 등은 감면받은 의료비에 포함)에는 제1호를 적용하지 아니하고 감면 후 실제 본인이 부담한 의료비에 대해서만 제1항의 보상금액에 따라 계산한 금액을 제5조(보험가입금액 한도 등)에서 정한 연간 보험가입금액의 한도 내에서 보상합니다. 다만, 감면받은 의료비가 근로소득에 포함된 경우, 「국가유공자 등 예우 및 지원에 관한 법률」 및 「독립유공자 예우에 관한 법률」에 따라 의료비를 감면받은 경우에는 감면 전 의료비에 대해서 제1항의 보상금액에 따라 계산한 금액을 제5조에서 정
--	--

	<p>한 연간 보험가입금액의 한도 내에서 보상합니다.</p> <p>⑨ 회사는 피보험자가 질병으로 인하여 의료기관에서 본인의 장기 등(「장기등 이식에 관한 법률」 제4조에 의한 “장기등”을 의미합니다)의 기능회복을 위하여 「장기등 이식에 관한 법률」 제42조 및 관련 고시에 따라 장기등의 적출 및 이식에 드는 비용(공여 적합성 여부를 확인하기 위한 검사비, 뇌사장기기증자 관리료 및 이에 속하는 비용항목 포함)은 제1항부터 제8항에 따라 보상합니다.</p>
--	---

(3) 3대비급여	<p>① 회사는 이 특별약관의 보험기간 중 상해 또는 질병의 치료목적으로 의료기관에 입원 또는 통원하여 아래의 비급여 의료행위로 치료를 받은 경우에는 본인이 실제로 부담한 비급여의료비(행위료, 약제비, 치료재료대, 조영제, 판독료 포함)에서 공제금액을 뺀 금액을 아래의 보장한도 범위 내에서 각각 보상합니다. 다만, 법령 등에 따라 의료비를 감면받거나 의료기관으로부터 의료비를 감면받은 경우(의료비를 납부하는 대가로 수수한 금액 등은 감면받은 의료비에 포함)에는 감면 후 실제 본인이 부담한 의료비 기준으로 계산하며, 감면받은 의료비가 근로소득에 포함된 경우, 「국가유공자 등 예우 및 지원에 관한 법률」 및 「독립유공자 예우에 관한 법률」에 따라 의료비를 감면받은 경우에는 감면 전 의료비로 비급여 의료비를 계산합니다.</p> <p style="text-align: center;">< 표1> 공제금액 및 보장한도</p>		
	구 분	공제금액	보장한도
	도수치료·체외충격파치료·증식치료 “도수치료·체외충격파치료·증식치료”로 인하여 본인이 실제로 부담한 비급여의료비(행위료, 약제비, 치료재료대 포함)	1회당 3만원과 보장대상의료비의 30%중 큰 금액	계약일 또는 매년 계약해당일부터 1년 단위로 각 상해·질병 치료행위를 합산하여 350만원 이내에서 50회까지 보상 ^{주)}
	주사료	1회당 3만원과 보장대상의료비의 30%중 큰 금액	계약일 또는 매년 계약해당일부터 1년 단위로 각 상해·질병 치료행위를 합산하여 250만원 이내에서 50회까지 보상

자기공명영상진단	자기공명영상진단을 받아본인이 실제로 부담한 비급여 의료비(조영제, 판독료 포함)	1회당 3만원과 보장대상의료비의 30%중 큰 금액	계약일 또는 매년 계약해당일부터 1년 단위로 각 상해·질병 치료행위를 합산하여 300만원 이내에서 보상
----------	--	-----------------------------	---

주) 도수치료·체외충격파치료·증식치료의 각 치료횟수를 합산하여 최초 10회 보장하고, 이후 객관적이고 일반적으로 인정되는 검사결과 등을 토대로 증상의 개선, 병변호전 등이 확인된 경우에 한하여 10회 단위로 연간 50회까지 보상합니다.

< 증상의 개선, 병변호전 등은 어떻게 확인하나요? >

1. 증상의 개선, 병변호전 등과 관련하여 기능적 회복 및 호전여부는 관절가동(ROM), 통증평가척도, 자세평가 및 근력 검사(MMT)를 포함한 이학적 검사, 초음파 검사 등을 통해 해당 부위의 체절기능부전(Somatic dysfunction) 등을 평가한 결과로 판단합니다.
2. 보험수익자와 회사가 위 제1호의 판단결과를 합의하지 못한 때는 보험수익자와 회사가 함께 제3자를 정하고 그 제3자의 의견에 따를 수 있으며 제3자는 의료법 제3조(의료기관)의 종합병원 소속 전문의 중에 정하며, 보험금 지급사유 판정에 드는 의료비용은 회사가 전액 부담합니다.

<도수치료 보상기간 예시>

(i) 계약일 또는 매년 계약해당일로부터 1년내 350만원을 모두 보상한 경우

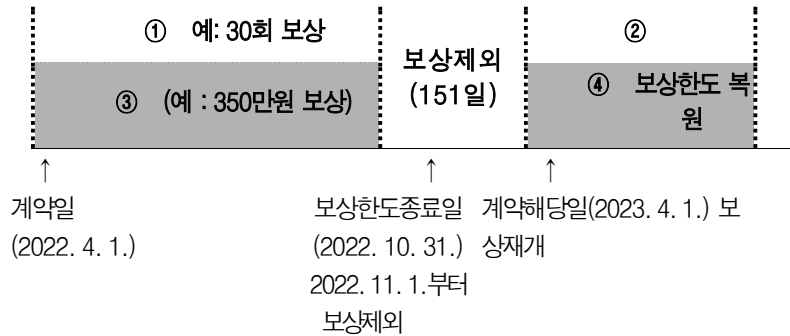

(ii) 계약일 또는 매년 계약해당일로부터 1년내 지급된 보험금이 350만원 미만
이나 50회를 모두 보상한 경우

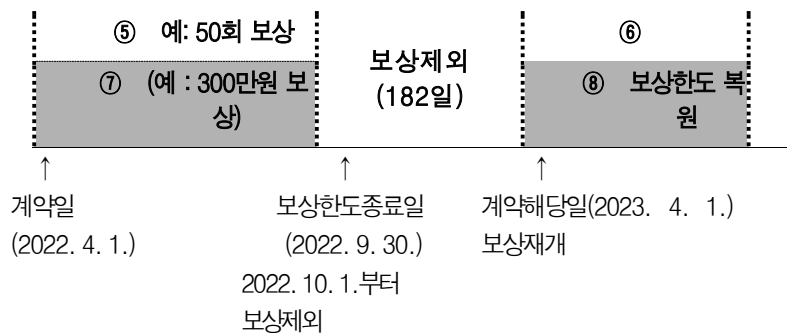

② 제1항의 주사료에서 항암제, 항생제(항진균제 포함), 희귀의약품을 위해 사용된 비급여 주사료는 제3조(보장종목별 보상내용) (1)상해비급여 또는 (2)질병비급여에서 보상합니다.

③ 제1항의 상해에는 유독가스 또는 유독물질을 우연히 일시에 흡입, 흡수 또는 섭취한 결과로 생긴 중독증상이 포함됩니다. 다만, 유독가스 또는 유독물질을 상습적으로 흡입, 흡수 또는 섭취한 결과로 생긴 중독증상과 세균성 음식물 중독증상은 포함되지 않습니다.

④ 의료기관을 1회 통원(또는 1회 입원)하여 2종류(회) 이상 치료를 받

	<p>거나 동일한 치료를 2회 이상 받은 경우는 다음과 같이 1회당 공제 금액 및 보상한도를 적용합니다.</p> <ol style="list-style-type: none"> 1. 이 특별약관에서 정한 도수치료, 체외충격파치료, 증식치료 중 2종류 이상의 치료를 받거나 동일한 치료를 2회 이상 받는 경우 각 치료행위를 1회로 보고 각각 제1항에서 정한 1회당 공제금액 및 보상한도를 적용합니다. 2. 의료기관을 1회 통원(또는 1회 입원)하여 치료목적으로 2회 이상 주사치료를 받더라도 1회로 보고 제1항에서 정한 공제금액 및 보상한도를 적용합니다. 3. 의료기관을 1회 통원(또는 1회 입원)하여 2개 이상 부위에 걸쳐 이 특별약관에서 정한 자기공명영상진단을 받거나 동일한 부위에 대해 2회 이상 이 특별약관에서 정한 자기공명영상진단을 받는 경우 각 진단행위를 1회로 보아 각각 1회당 공제금액 및 보상한도를 적용합니다. <p>⑤ 제4항에서 1회 입원이라 함은 퇴원없이 계속 중인 입원(동일한 상해 또는 질병 치료목적으로 퇴원 당일 다른 의료기관으로 옮겨 입원하는 경우 포함)을 말합니다. 동일한 상해 또는 질병으로 인한 입원이라고 하더라도 퇴원 후 재입원하는 경우에는 퇴원 전후 입원기간을 각각 1회 입원으로 봅니다.</p> <p>⑥ 제1항에서 보상하는 비급여의료비와 다른 의료비가 함께 청구되고 각 항목별 의료비가 구분되지 않는 경우 회사는 보험금 지급금액 결정을 위해 계약자, 피보험자 또는 보험수익자에게 제1항에서 보상하는 의료비의 확인을 요청할 수 있습니다.</p> <p>⑦ 피보험자가 입원 또는 통원하여 치료를 받던 중 보험계약이 종료되더라도 그 계속 중인 치료에 대하여는 보험계약 종료일 다음날부터 180일까지 보상합니다. 이 경우 보상한도는 연간 보상한도(금액)에서 직전 보험계약 종료일까지 지급한 금액을 차감한</p>
--	---

잔여 금액과 연간 보상한도(횟수)에서 직전 보험계약 종료일까지
보상한 횟수를 차감한 잔여 횟수를 한도로 적용합니다. 다만, 종
전 계약을 자동갱신하거나 같은 회사의 보험상품에 재가입하는
경우에는 종전 계약의 보험기간을 연장하는 것으로 보아 제1항
을 적용합니다.

<보상기간 예시>

보상대상기간 (1년)	보상대상기간 (1년)	보상대상기간 (1년)	추가보상 (180일)
↑ 계약일 보상종료일 (2022. 1. 1.) (2025. 6. 29.)	↑ 계약해당일 (2023. 1. 1.)	↑ 계약해당일 (2024. 1. 1.)	↑ 계약종료일 (2024. 12. 31.)

⑧ 피보험자가 「국민건강보험법」 제5조, 제53조, 제54조에 따라
요양급여 또는 「의료급여법」 제4조, 제15조, 제17조에 따라 의
료급여를 적용받지 못하는 경우에는 다음과 같이 보상합니다.

1. 의료비(「국민건강보험 요양급여의 기준에 관한 규칙」에 따라
보건복지부장관이 정한 비급여의료비 항목만 해당합니다) 중 본
인이 실제로 부담한 금액(통원의 경우 본인이 실제로 부담한 금
액에서 같은 조 제1항 <표1>의 ‘공제금액’을 뺀 금액)의 40%를
제5조(보험가입금액 한도 등)에서 정한 연간 보험가입금액의 한
도 내에서 보상합니다.
2. 법령 등에 따라 의료비를 감면받거나 의료기관으로부터 의료비
를 감면받은 경우(의료비를 납부하는 대가로 수수한 금액 등은
감면받은 의료비에 포함)에는 제1호를 적용하지 아니하고 감면
후 실제 본인이 부담한 의료비에 대해서만 제1항의 보상금액에
따라 계산한 금액을 제5조(보험가입금액 한도 등)에서 정한 연
간 보험가입금액의 한도 내에서 보상합니다. 다만, 감면받은 의

	<p>료비가 근로소득에 포함된 경우, 「국가유공자 등 예우 및 지원에 관한 법률」 및 「독립유공자 예우에 관한 법률」에 따라 의료비를 감면받은 경우에는 감면 전 의료비에 대해서 제1항의 보상금액에 따라 계산한 금액을 제5조에서 정한 연간 보험가입금액의 한도 내에서 보상합니다.</p> <p>⑨ 회사는 피보험자가 상해 또는 질병으로 인하여 의료기관에서 본인의 장기등(「장기등 이식에 관한 법률」 제4조에 의한 “장기등”을 의미합니다)의 기능회복을 위하여 「장기등 이식에 관한 법률」 제42조 및 관련 고시에 따라 장기등의 적출 및 이식에 드는 비용(공여적합성 여부를 확인하기 위한 검사비, 뇌사장기기증자 관리료 및 이에 속하는 비용항목 포함)은 제1항부터 제8항에 따라 보상합니다.</p>
--	--

제4조(보상하지 않는 사항)

회사가 보상하지 않는 사항은 보장종목별로 다음과 같습니다.

보장종목	보상하지 않는 사항
------	------------

<p>(1) 상해 비급여</p>	<p>① 회사는 다음의 사유로 인하여 생긴 비급여 의료비는 보상하지 않습니다.</p> <ol style="list-style-type: none"> 1. 피보험자가 고의로 자신을 해친 경우. 다만, 피보험자가 심신상실 등으로 자유로운 의사결정을 할 수 없는 상태에서 자신을 해친 사실이 증명된 경우에는 보상합니다. 2. 보험수익자가 고의로 피보험자를 해친 경우. 다만, 그 보험수익자가 보험금의 일부 보험수익자인 경우에는 다른 보험수익자에 대한 보험금은 지급합니다. 3. 계약자가 고의로 피보험자를 해친 경우 4. 피보험자가 임신, 출산(제왕절개를 포함합니다), 산후기로 입원 또는 통원한 경우. 다만, 회사가 보상하는 상해로 인하여 입원 또는 통원한 경우에는 보상합니다. 5. 전쟁, 외국의 무력행사, 혁명, 내란, 사변, 폭동으로 인한 경우 6. 피보험자가 정당한 이유없이 입원기간 중 의사의 지시를 따르지 않거나 의사가 통원치료가 가능하다고 인정함에도 피보험자 본인이 자의적으로 입원하여 발생한 입원의료비 7. 피보험자가 정당한 이유없이 통원기간 중 의사의 지시를 따르지 않아 발생한 통원의료비 <p>② 회사는 다른 약정이 없으면 피보험자가 직업, 직무 또는 동호회 활동 목적으로 한 다음의 어느 하나에 해당하는 행위로 인하여 생긴 상해에 대해서는 보상하지 않습니다.</p> <ol style="list-style-type: none"> 1. 전문등반(전문적인 등산용구를 사용하여 암벽 또는 빙벽을 오르내리거나 특수한 기술, 경험, 사전 훈련이 필요한 등반을 말합니다), 글라이더 조종, 스카이다이빙, 스쿠버다이빙, 행글라이딩, 수상보트, 패러글라이딩 2. 모터보트·자동차 또는 오토바이에 의한 경기, 시범, 행사(이를 위한 연습을 포함합니다) 또는 시운전(다만, 공용도로에서 시운전을 하는 동안 발생한 상해는 보상합니다)
---------------------------	--

	<p>3. 선박에 탑승하는 것을 직무로 하는 사람이 직무상 선박에 탑승하고 있는 동안</p> <p>③ 회사는 다음의 비급여 의료비에 대해서는 보상하지 않습니다.</p> <p>1. 치과치료(다만 안면부 골절로 발생한 의료비는 치아관련 치료를 제외하고 보상합니다) · 한방치료(다만, 「의료법」 제2조에 따른 한의사를 제외한 ‘의사’의 의료행위에 의해서 발생한 의료비는 보상합니다)</p> <p>2. 영양제, 비타민제 등의 약제와 관련하여 소요된 비용. 다만 약관상 보상하는 상해를 치료함에 있어 아래 각목에 해당하는 경우는 치료 목적으로 보아 보상합니다.</p> <p>가. 약사법령에 의하여 약제별 허가사항 또는 신고된 사항(효능/효과 및 용법/용량 등)대로 사용된 경우</p> <p>나. 요양급여 약제가 관련 법령 또는 고시 등에서 정한 별도의 적용기준대로 비급여 약제로 사용된 경우</p> <p>다. 요양급여 약제가 관련 법령에 따라 별도의 비급여사용승인 절차를 거쳐 그 승인 내용대로 사용된 경우</p> <p>라. 상기 가목 부터 다목의 약제가 두 가지 이상 함께 사용된 경우(함께 사용된 약제중 어느 하나라도 상기 가목 부터 다목에 해당하지 않는 경우 제외)</p> <p>3. 호르몬 투여, 보신용 투약, 의약외품과 관련하여 소요된 비용</p> <p>4. 의치, 의수족, 의안, 안경, 콘택트렌즈, 보청기, 목발, 팔걸이(Arm Sling), 보조기 등 진료 재료의 구입 및 대체 비용. 다만, 인공장기 등 신체에 이식되어 그 기능을 대신하는 경우에는 보상합니다.</p> <p>5. 진료와 무관한 각종 비용(TV시청료, 전화료, 각종 증명료 등을 말합니다), 의사의 임상적 소견과 관련이 없는 검사비용, 간병비</p> <p>6. 자동차보험(공제를 포함합니다)에서 보상받는 치료관계비(과실상계 후 금액을 기준으로 합니다) 또는 산재보험에서 보상받는 의</p>
--	--

	<p>료비. 다만, 본인부담의료비(자동차보험 진료수가에 관한 기준 및 산재보험 요양급여 산정기준에 따라 발생한 실제 본인 부담의료비)는 제3조(보장종목별 보상내용) (1)상해비급여 제1항부터 제7항에 따라 보상합니다.</p> <p>7. 「국민건강보험법」 제42조의 요양기관이 아닌 외국에 있는 의료기관에서 발생한 의료비</p> <p>8. 「응급의료에 관한 법률」 및 동법 시행규칙에서 정한 응급환자에 해당하지 않는 자가 동법 제26조 권역응급의료센터 또는 「의료법」 제3조의4에 따른 상급종합병원 응급실을 이용하면서 발생한 응급의료관리료</p>
--	--

(2) 질병 비급여	<p>① 회사는 다음의 사유로 인하여 생긴 비급여 의료비는 보상하지 않습니다.</p> <ol style="list-style-type: none"> 1. 피보험자가 고의로 자신을 해친 경우. 다만, 피보험자가 심신상실 등으로 자유로운 의사결정을 할 수 없는 상태에서 자신을 해친 사실이 증명된 경우에는 보상합니다. 2. 보험수익자가 고의로 피보험자를 해친 경우. 다만, 그 보험수익자가 보험금의 일부 보험수익자인 경우에는 다른 보험수익자에 대한 보험금은 지급합니다. 3. 계약자가 고의로 피보험자를 해친 경우 4. 피보험자가 정당한 이유 없이 입원기간 중 의사의 지시를 따르지 않거나 의사가 통원치료가 가능하다고 인정함에도 피보험자 본인이 자의적으로 입원하여 발생한 입원의료비 5. 피보험자가 정당한 이유 없이 통원기간 중 의사의 지시를 따르지 않아 발생한 통원의료비 <p>② 회사는 ‘한국표준질병사인분류’에 따른 다음의 비급여 의료비에 대해서는 보상하지 않습니다.</p> <ol style="list-style-type: none"> 1. 정신 및 행동장애(F04~F99) 2. 여성생식기의 비염증성 장애로 인한 습관성 유산, 불임 및 인공수정관련 합병증(N96~N98) 3. 피보험자가 임신, 출산(제왕절개를 포함합니다), 산후기로 입원또는 통원한 경우(O00~O99) 4. 선천성 뇌질환(Q00~Q04) 5. 비만(E66) 6. 요실금(N39.3, N39.4, R32) 7. 직장 또는 항문 질환(K60~K62, K64) <p>③ 회사는 다음의 비급여 의료비에 대해서는 보상하지 않습니다.</p>
------------------	--

	<p>1. 치과치료(K00~K08) 및 한방치료(다만, 「의료법」 제2조에 따른 한의사를 제외한 ‘의사’의 의료행위에 의해서 발생한 의료비는 보상합니다)</p> <p>2. 영양제, 비타민제 등의 약제와 관련하여 소요된 비용. 다만 약관상 보상하는 질병을 치료함에 있어 아래 각목에 해당하는 경우는 치료 목적으로 보아 보상합니다.</p> <p>가. 약사법령에 의하여 약제별 허가사항 또는 신고된 사항(효능/효과 및 용법/용량 등)대로 사용된 경우</p> <p>나. 요양급여 약제가 관련 법령 또는 고시 등에서 정한 별도의 적용기준대로 비급여 약제로 사용된 경우</p> <p>다. 요양급여 약제가 관련 법령에 따라 별도의 비급여사용승인 절차를 거쳐 그 승인 내용대로 사용된 경우</p> <p>라. 상기 가목 부터 다목의 약제가 두 가지 이상 함께 사용된 경우 (함께 사용된 약제중 어느 하나라도 상기 가목 부터 다목에 해당하지 않는 경우 제외)</p> <p>3. 호르몬 투여, 보신용 투약, 의약외품과 관련하여 소요된 비용</p> <p>4. 의치, 의수족, 의안, 안경, 콘택트렌즈, 보청기, 목발, 팔걸이(Arm Sling), 보조기 등 진료 재료의 구입 및 대체 비용. 다만, 인공장기 등 신체에 이식되어 그 기능을 대신하는 경우에는 보상합니다.</p> <p>5. 진료와 무관한 각종 비용(TV시청료, 전화료, 각종 증명료 등을 말합니다), 의사의 임상적 소견과 관련이 없는 검사비용, 간병비</p> <p>6. 산재보험에서 보상받는 의료비. 다만, 본인부담의료비(산재보험 요양급여 산정기준에 따라 발생한 실제 본인 부담의료비)는 제3조(보장종목별 보상내용) (2)질병비급여 제1항부터 제7항에 따라 보상합니다.</p> <p>7. 사람면역결핍바이러스(HIV) 감염으로 인한 치료비(다만, 「의료</p>
--	---

	<p>법」에서 정한 의료인의 진료상 또는 치료중 혈액에 의한 HIV 감염은 해당 진료기록을 통해 객관적으로 확인되는 경우는 보상합니다)</p> <p>8. 「국민건강보험법」 제42조의 요양기관이 아닌 외국에 있는 의료기관에서 발생한 의료비</p> <p>9. 「응급의료에 관한 법률」 및 동법 시행규칙에서 정한 응급환자에 해당하지 않는 자가 동법 제26조 권역응급의료센터 또는 「의료법」 제3조의4에 따른 상급종합병원 응급실을 이용하면서 발생한 응급의료관리료</p>
--	--

<p>(3) 3대 비급여</p>	<p>① 회사는 다음의 사유로 인하여 생긴 비급여 의료비는 보상하지 않습니다.</p> <ol style="list-style-type: none"> 1. 피보험자가 고의로 자신을 해친 경우. 다만, 피보험자가 심신상실 등으로 자유로운 의사결정을 할 수 없는 상태에서 자신을 해친 사실이 증명된 경우에는 제3조(보장종목별 보상내용)에 따라 보상합니다. 2. 보험수익자가 고의로 피보험자를 해친 경우. 다만, 그 보험수익자가 보험금의 일부 보험수익자인 경우에는 다른 보험수익자에 대한 보험금은 제3조(보장종목별 보상내용)에 따라 지급합니다. 3. 계약자가 고의로 피보험자를 해친 경우 4. 전쟁, 외국의 무력행사, 혁명, 내란, 사변, 폭동으로 인한 경우 5. 피보험자가 정당한 이유없이 입원 또는 통원 기간 중 의사의 지시를 따르지 않아 발생한 의료비 <p>② 회사는 다른 약정이 없으면 피보험자가 직업, 직무 또는 동호회 활동 목적으로 한 다음의 어느 하나에 해당하는 행위로 인하여 생긴 상해에 대해서는 보상하지 않습니다.</p> <ol style="list-style-type: none"> 1. 전문등반(전문적인 등산용구를 사용하여 암벽 또는 빙벽을 오르내리거나 특수한 기술, 경험, 사전 훈련이 필요한 등반을 말합니다), 글라이더 조종, 스카이다이빙, 스쿠버다이빙, 행글라이딩, 수상보트, 패러글라이딩 2. 모터보트·자동차 또는 오토바이에 의한 경기, 시범, 행사(이를 위한 연습을 포함합니다) 또는 시운전(다만, 공용도로에서 시운전을 하는 동안 발생한 상해는 제3조(보장종목별 보상내용)에 따라 보상합니다) 3. 선박에 탑승하는 것을 직무로 하는 사람이 직무상 선박에 탑승하고 있는 동안 <p>③ 회사는 '한국표준질병사인분류'에 따른 다음의 비급여 의료비에</p>
---------------------------	---

	<p>대해서는 보상하지 않습니다.</p> <ol style="list-style-type: none"> 1. 정신 및 행동장애(F04~F99) 2. 여성생식기의 비염증성 장애로 인한 습관성 유산, 불임 및 인공수정관련 합병증(N96~N98) 3. 피보험자가 임신, 출산(제왕절개를 포함합니다), 산후기로 입원 또는 통원한 경우(O00~O99). 다만, 회사가 보상하는 상해로 인하여 입원 또는 통원한 경우에는 제3조(보장종목별 보상내용)에 따라 보상합니다. 4. 선천성 뇌질환(Q00~Q04) 5. 비만(E66) 6. 요실금(N39.3, N39.4, R32) 7. 직장 또는 항문 질환(K60~K62, K64) <p>④ 회사는 다음의 비급여 의료비에 대해서는 보상하지 않습니다.</p> <ol style="list-style-type: none"> 1. 치과치료(다만, 안면부 골절로 발생한 의료비는 치아관련 치료를 제외하고 제3조(보장종목별 보상내용)에 따라 보상하며, K00~K08과 무관한 질병으로 인한 의료비는 제3조(보장종목별 보상내용)에 따라 보상합니다) • 한방치료(다만, 「의료법」 제2조에 따른 한의사를 제외한 '의사'의 의료행위에 의해서 발생한 의료비는 제3조(보장종목별 보상내용)에 따라 보상합니다) 2. 영양제, 비타민제 등의 약제와 관련하여 소요된 비용. 다만 약관상 보상하는 상해 또는 질병을 치료함에 있어 아래 각목에 해당하는 경우는 치료 목적으로 보아 보상합니다. <ol style="list-style-type: none"> 가. 약사법령에 의하여 약제별 허가사항 또는 신고된 사항(효능/효과 및 용법/용량 등)대로 사용된 경우 나. 요양급여 약제가 관련 법령 또는 고시 등에서 정한 별도의 적용기준대로 비급여 약제로 사용된 경우 다. 요양급여 약제가 관련 법령에 따라 별도의 비급여사용승인 절차
--	---

	<p>를 거쳐 그 승인 내용대로 사용된 경우</p> <p>라. 상기 가목 부터 다목의 약제가 두 가지 이상 함께 사용된 경우 (함께 사용된 약제중 어느 하나라도 상기 가목 부터 다목에 해당하지 않는 경우 제외)</p> <p>3. 호르몬 투여, 보신용 투약, 의약외품과 관련하여 소요된 비용</p> <p>4. 의치, 의수족, 의안, 안경, 콘택트렌즈, 보청기, 목발, 팔걸이(Arm Sling), 보조기 등 진료 재료의 구입 및 대체 비용. 다만, 인공장기 등 신체에 이식되어 그 기능을 대신하는 경우에는 보상합니다.</p> <p>5. 진료와 무관한 각종 비용(TV시청료, 전화료, 각종 증명료 등을 말합니다), 의사의 임상적 소견과 관련이 없는 검사비용, 간병비</p> <p>6. 자동차보험(공제를 포함합니다)에서 보상받는 치료관계비(과실상계 후 금액을 기준으로 합니다) 또는 산재보험에서 보상받는 의료비. 다만, 본인부담의료비(자동차보험 진료수가에 관한 기준 및 산재보험 요양급여 산정기준에 따라 발생한 실제 본인 부담의료비)는 제3조(보장종목별 보상내용) (3)3대비급여 제1항부터 제7항에 따라 보상합니다.</p> <p>7. 사람면역결핍바이러스(HIV) 감염으로 인한 치료비(다만, 「의료법」에서 정한 의료인의 진료상 또는 치료중 혈액에 의한 HIV 감염은 해당 진료기록을 통해 객관적으로 확인되는 경우는 제3조(보장종목별 보상내용)에 따라 보상합니다)</p> <p>8. 「국민건강보험법」 제42조의 요양기관이 아닌 외국에 있는 의료기관에서 발생한 의료비</p> <p>9. 「응급의료에 관한 법률」 및 동법 시행규칙에서 정한 응급환자에 해당하지 않는 자가 동법 제26조 권역응급의료센터 또는 「의료법」 제3조의4에 따른 상급종합병원 응급실을 이용하면서 발생한 응급의료관리료</p>
--	---

<p>(4) 공통^{주)}</p>	<p>회사는 「국민건강보험 요양급여의 기준에 관한 규칙」 제9조 제1항([별표 2]비급여대상)에 따른 아래 각호의 비급여 의료비에 대해서는 보상하지 않습니다.</p> <p>1. 다음 각 목의 질환으로서 업무 또는 일상생활에 지장이 없는 경우에 실시 또는 사용되는 치료로 인하여 발생한 비급여 의료비</p> <p>가. 단순한 피로 또는 권태</p> <p>나. 주근깨, 다모, 무모, 백모증, 딸기코(주사비), 점, 모반(피보험자가 보험가입당시 태아인 경우 화염상모반 등 선천성 비신생물성 모반(Q82.5)은 보상합니다), 사마귀, 여드름, 노화현상으로 인한 탈모 등 피부질환</p> <p>다. 발기부전(impotence) · 불감증,</p> <p>라. 단순 코골음(수면무호흡증(G47.3)은 보상합니다),</p> <p>마. 치료를 동반하지 않는 단순포경(phimosis),</p> <p>바. 검열반 등 안과질환,</p> <p>사. 그 밖에 일상생활에 지장이 없는 경우로 국민건강보험 비급여 대상에 해당하는 치료</p> <p>2. 다음 각 목의 진료로서 신체의 필수 기능 개선 목적이 아닌 경우에 실시 또는 사용되는 치료로 인하여 발생한 비급여 의료비</p> <p>가. 쌍꺼풀수술(이중검수술), 성형수술(융비술), 유방 확대(다만, 유방암 환자의 환측 유방재건술은 보상합니다)·축소술, 지방흡입술, 주름살 제거술 등 미용목적의 성형수술과 그로 인한 후유증치료</p> <p>나. 사시교정, 안와격리증(양쪽 눈을 감싸고 있는 뼈와 뼈 사이의 거리가 넓은 증상)의 교정 등 시각계 수술로서 시력개선 목적이 아닌 외모개선 목적의 수술</p> <p>다. 치과교정</p> <p>라. 씹는 기능 및 발음 기능의 개선 목적이 아닌 외모개선 목적의</p>
--------------------------------	---

	<p>턱얼굴(안면)교정술</p> <p>마. 관절운동 제한이 없는 반흔구축성형술 등 외모개선 목적의 반흔 제거술</p> <p>바. 안경, 콘택트렌즈 등을 대체하기 위한 시력교정술(국민건강보험 요양급여 대상 수술방법 또는 치료재료가 사용되지 않은 부분은 시력교정술로 봅니다)</p> <p>사. 질병 치료가 아닌 단순히 키 성장(성장촉진)을 목적으로 하는 진료</p> <p>아. 외모개선 목적의 다리정맥류 수술</p> <p>자. 그 밖에 외모개선 목적의 치료로 국민건강보험 비급여 대상에 해당하는 치료</p> <p>3. 다음 각 목의 예방진료로서 질병·부상의 진료를 직접목적으로 하지 아니하는 경우에 실시 또는 사용으로 인하여 발생한 비급여 의료비</p> <p>가. 본인의 희망에 의한 건강검진(다만, 검사결과 이상 소견에 따라 건강검진센터 등에서 발생한 추가 의료비용은 보상합니다)</p> <p>나. 예방접종(파상풍 혈청주사 등 치료목적으로 사용하는 예방주사 제외)</p> <p>다. 그 밖에 예방진료로서 국민건강보험 비급여 대상에 해당하는 치료</p> <p>4. 다음 각 목의 진료로서 보험급여시책상 요양급여로 인정하기 어려운 경우 및 그 밖에 건강보험급여 원리에 부합하지 아니하는 경우 발생한 비급여 의료비</p> <p>가. 친자확인을 위한 진단</p> <p>나. 불임검사, 불임수술, 불임복원술</p> <p>다. 보조생식술(체내, 체외 인공수정을 포함합니다)</p> <p>라. 인공유산에 든 비용(다만, 회사가 보상하는 상해 또는 질병으로</p>
--	--

	<p>임신상태를 유지하기 어려워 의사의 권고에 따라 불가피하게 시행한 경우는 제외)</p> <p>마. 그 밖에 요양급여를 함에 있어서 비용효과성 등 진료상의 경제성이 불분명하여 국민건강보험 비급여 대상에 해당하는 치료</p>
--	---

주) (4)공통은 (1)상해비급여, (2)질병비급여, (3)3대비급여에 대하여 공통적으로 적용됩니다.

제5조(보험가입금액 한도 등)

- ① 이 계약의 연간 보험가입금액은 제3조(보장종목별 보상내용) (1)상해비급여에 대하여 입원과 통원의 보상금액을 합산하여 5천만원 이내에서, (2)질병비급여에 대하여 입원과 통원의 보상금액을 합산하여 5천만원 이내에서 회사가 정한 금액 중 계약자가 선택한 금액을 말하며, 제3조(보장종목별 보상내용)에 의한 비급여의료비를 이 금액 한도 내에서 보상합니다. 다만, (3)3대비급여의 보험가입금액은 제3조 (3)3대비급여 제1항에서 정한 연간 보상한도로 합니다.
- ② 이 계약에서 '연간'이라 함은 계약일로부터 매1년 단위로 도래하는 계약해당일 전일까지의 기간을 말하며, 입원 또는 통원 치료시 해당일이 속한 연도의 보험가입금액 한도를 적용합니다.
- ③ 제3조(보장종목별 보상내용)에서 정한 통원의 경우 (1)상해비급여 또는 (2)질병비급여 각각에 대하여 통원 1회당 20만원 이내에서 회사가 정한 금액 중 계약자가 선택한 금액으로 하며, (3)3대 비급여의 경우 각 비급여의료비별 보상한도로 합니다.
- ④ 제3조 (1)상해비급여 제3항 내지 제4항, (2)질병비급여 제2항 내지 제3항 및 (3)3대비급여 제7항에 따른 계속중인 입원 또는 통원의 보상한도는 연간 보상한도(보험가입금액)에서 직전 보험기간 종료일까지 지급한 금액을 차감한 잔여 금액과 연간 보상한도(횟수)에서 직전 보험기간 종료일까지 보상한 횟수를 차감한 잔여 횟수를 한도로 적용합니다.

제6조(비급여 진료비용 공개제도 등의 안내)

회사는 계약자가 특별약관을 청약하였을 때 계약자의 알권리를 증진하고 합리적인 의료이용 선택에 도움이 될 수 있도록 「의료법」 등 관계 법령에 따른 '비급여 진료비용 공개제도'와 '비급여 진료 사전설명제도'에 대해 설명하고 안내합니다.

- ※ 비급여 진료비용 공개제도 : 국민이 쉽게 이해하고 의료기관을 선택할 때 참고할 수 있도록 건강보험심사평가원이 매년 비급여 진료비용을 조사하여 최저, 최고금액 등 비급여 진료비용에 대한 정보를 비교, 공개하는 제도
- ※ 비급여 진료 사전설명제도 : 진료에 필요한 비급여 항목 및 가격을 환자가 사전에 인지하고 선택할 수 있도록 의료기관이 비급여 진료 전에 비급여 제공항목과 가격을 미리 설명하도록 의무화하는 제도

제7조(특별약관의 소멸)

피보험자의 사망으로 인하여 이 특별약관에서 규정하는 보험금 지급사유가 더 이상 발생할 수 없는 경우에는 이 계약은 그 때부터 효력이 없습니다.

제8조(준용규정)

이 특별약관에서 정하지 않은 사항은 기본형 실손의료비 특별약관을 따릅니다.

가족확장 특별약관

제1조(피보험자의 범위)

- ① 회사는 이 특별약관에 의하여 보험증권에 기재된 피보험자 본인 (이하 「본인」이라 합니다)과 그 가족을 보통약관(해당 특별약관을 포함합니다)의 피보험자로 합니다.
- ② 제1항의 가족이라 함은 다음의 사람으로서 보험증권에 기재된 자를 말합니다.
 1. 본인의 배우자(이하 「배우자」라 합니다)
 2. 본인의 부모 및 배우자의 부모
 3. 본인의 자녀
 4. 본인의 형제, 자매 및 배우자의 형제, 자매
 5. 「민법 제777조(친족의 범위)」에서 정한 본인의 친족 및 배우자의 친족

제2조(보험가입금액)

회사는 본인, 배우자 및 가족에 대하여 각각 보험증권에 기재된 보험가입금액을 기준으로 보상하여 드립니다.

제3조(준용규정)

특별약관에 정하지 않은 사항은 보통약관 및 해당 특별약관을 따릅니다.

여행중 교통상해 입원일당 특별약관

제1조(보험금의 종류 및 지급사유)

- ① 회사는 이 특별약관에 따라 피보험자가 보험기간 중에 아래에 정한 사고(이하 “교통사고”라 합니다)로 상해(보험기간 중에 발생한 급격하고도 우연한 외래의 사고로 신체(의수, 의족, 의안, 의치 등 신체보조장구는 제외하나, 인공장기나 부분 의치 등 신체에 이식되어 그 기능을 대신할 경우는 포함합니다)에 입은 상해를 말하며, 이하 “상해”라 합니다)를 입고 그 직접결과로써 생활기능 또는 업무능력에 지장을 가져와 병원 또는 의원(한방병원 또는 한의원을 포함합니다)에서 입원하여 치료를 받은 경우에 입원 1일에 대하여 보험가입금액을 보험수익자(보험수익자의 지정이 없을 때에는 피보험자)에게 입원일당으로 지급합니다. 다만, 입원일당의 지급일수는 1회 입원당 180일을 한도로 합니다.

1. 자동차를 운전하던 중에 발생한 자동차사고

<용어풀이>

자동차를 운전하던 중: 도로 여부, 주정차 여부, 엔진의 시동 여부를 불문하고 피보험자가 자동차 운전석에 탑승하여 핸들을 조작하거나 조작 가능한 상태에 있는 것을 말합니다.

2. 운행중인 자동차에 운전을 하지 않은 상태로 탑승중이거나 운행중인 기타 교통수단에 탑승(운전을 포함합니다)하고 있을 때 발생한 교통사고
3. 운행중인 자동차 및 기타 교통수단에 탑승하지 않은 때, 운행중인 자동차 및 기타 교통수단(적재물을 포함합니다)과의 충돌, 접촉 또는 이들 자동차 및 기타 교통수단의 충돌, 접촉, 화재 또는 폭발 등의 교통사고
- ② 피보험자가 동일한 상해의 치료를 직접 목적으로 2회 이상 입원한 경우 이를 1회 입원으로 보아 입원일수를 합산하여 제1항을 적용합니다.
- ③ 회사는 피보험자가 아래에 열거된 행위를 하는 동안에 생긴 손해에 대하여는 제1항에 정한 교통사고에서 제외합니다.
1. 시운전, 경기(연습을 포함합니다) 또는 흥행(연습을 포함합니다)을 위하

여 운행중의 교통수단에 탑승하고 있는 동안

2. 하역작업을 하는 동안 발생한 손해

3. 교통수단의 설치, 수선, 점검, 정비나 청소작업을 하는 동안

④ 제1항에서 자동차라 함은 자동차관리법 시행규칙 제2조에 정한 승용자동차, 승합자동차, 화물자동차, 특수자동차 및 이륜자동차를 말합니다.

⑤ 제1항에서 기타 교통수단이라 함은 아래의 어느 하나에 해당하는 것을 말합니다.

1. 기차, 전동차, 기동차, 케이블카(공중케이블카를 포함합니다), 리프트, 엘리베이터 및 에스컬레이터, 모노레일

2. 스쿠터, 자전거, 원동기를 붙인 자전거

3. 항공기, 선박(요트, 모터보트, 보트를 포함합니다)

4. 건설기계, 농업기계(다만, 이들이 작업기계로 사용되는 동안은 기타 교통수단으로 보지 않습니다)

⑥ 제1항의 경우 피보험자가 보장개시일 이후 입원하여 치료를 받던 중 보험기간이 만료되었을 때에도 퇴원하기 전까지의 계속중인 입원에 대하여는 제1항의 규정에 따라 상해입원일당을 계속 보상하여 드립니다.

제2조(준용규정)

이 특별약관에 정하지 않은 사항은 보통약관을 따릅니다.

<용어풀이>

1. 입 원

이 보험에서 「입원」이라 함은 의사, 치과의사 또는 한의사의 면허를 가진 자 (이하 「의사」라 합니다)에 의하여 치료가 필요하다고 인정한 경우로서 자택 등에서 치료가 곤란하여 의료법 제3조(의료기관) 제2항에 규정된 병원 또는 의원(한방병원 및 한의원을 포함합니다) 또는 이와 동등하다고 회사가 인정하는 의료기관에 입실하여 의사의 관리 하에 치료에 전념하는 것을 말합니다.

2. 의 사

피보험자 및 그 가족이 아닌 유면허 의료행위를 하는 자를 말합니다.

3. 이 보험의 적용에 있어 야기되는 진료수준 및 용어해석상의 모든 문제는 국민건강보험법 및 관계법령의 정하는 바에 따르기로 합니다.

여행중 교통상해 입원일당(4일이상) 특별약관

제1조(보험금의 종류 및 지급사유)

- ① 회사는 이 특별약관에 따라 피보험자가 보험기간 중에 아래에 정한 사고(이하 “교통사고”라 합니다)로 상해(보험기간 중에 발생한 급격하고도 우연한 외래의 사고로 신체(의수, 의족, 의안, 의치 등 신체보조장구는 제외하나, 인공장기나 부분 의치 등 신체에 이식되어 그 기능을 대신할 경우는 포함합니다)에 입은 상해를 말하며, 이하 “상해”라 합니다)를 입고 그 직접결과로써 생활기능 또는 업무능력에 지장을 가져와 병원 또는 의원(한방병원 또는 한의원을 포함합니다)에서 4일 이상 입원하여 치료를 받은 경우에 4일 이상 입원 1일에 대하여 보험가입금액을 보험수익자(보험수익자의 지정이 없을 때에는 피보험자)에게 입원일당으로 지급합니다. 다만, 입원일당의 지급일수는 1회 입원당 180일을 한도로 합니다.

1. 자동차를 운전하던 중에 발생한 자동차사고
2. 운행중인 자동차에 운전을 하지 않은 상태로 탑승중이거나 운행중인 기타 교통수단에 탑승(운전을 포함합니다)하고 있을 때 발생한 교통사고
3. 운행중인 자동차 및 기타 교통수단에 탑승하지 않은 때, 운행중인 자동차 및 기타 교통수단(적재물을 포함합니다)과의 충돌, 접촉 또는 이들 자동차 및 기타 교통수단의 충돌, 접촉, 화재 또는 폭발 등의 교통사고

<용어풀이>

자동차를 운전하던 중: 도로 여부, 주정차 여부, 엔진의 시동 여부를 불문하고 피보험자가 자동차 운전석에 탑승하여 핸들을 조작하거나 조작 가능한 상태에 있는 것을 말합니다.

- ② 피보험자가 동일한 상해의 치료를 직접 목적으로 2회 이상 입원한 경우 이를 1회 입원으로 보아 입원일수를 합산하여 제1항을 적용합니다.
- ③ 회사는 피보험자가 아래에 열거된 행위를 하는 동안에 생긴 손해에 대하여는 제1항에 정한 교통사고에서 제외합니다.
1. 시운전, 경기(연습을 포함합니다) 또는 흥행(연습을 포함합니다)을 위하여 운행 중의 교통수단에 탑승하고 있는 동안

2. 하역작업을 하는 동안 발생한 손해
3. 교통수단의 설치, 수선, 점검, 정비나 청소작업을 하는 동안
- ④ 제1항에서 자동차라 함은 자동차관리법 시행규칙 제2조에 정한 승용자동차, 승합자동차, 화물자동차, 특수자동차 및 이륜자동차를 말합니다.
- ⑤ 제1항에서 기타 교통수단이라 함은 아래의 어느 하나에 해당하는 것을 말합니다.
 1. 기차, 전동차, 기동차, 케이블카(공중케이블카를 포함합니다), 리프트, 엘리베이터 및 에스컬레이터, 모노레일
 2. 스쿠터, 자전거, 원동기를 붙인 자전거
 3. 항공기, 선박(요트, 모터보트, 보트를 포함합니다)
 4. 건설기계, 농업기계(다만, 이들이 작업기계로 사용되는 동안은 기타 교통수단으로 보지 않습니다)
- ⑥ 제1항의 경우 피보험자가 보장개시일 이후 입원하여 치료를 받던 중 보험기간이 만료되었을 때에도 퇴원하기 전까지의 계속중인 입원에 대하여는 제1항의 규정에 따라 상해입원일당을 계속 보상하여 드립니다.

<용어풀이>

1. 입 원

이 보험에서 「입원」이라 함은 의사, 치과의사 또는 한의사의 면허를 가진 자(이하 「의사」라 합니다)에 의하여 치료가 필요하다고 인정한 경우로서 자택 등에서 치료가 곤란하여 의료법 제3조(의료기관) 제2항에 규정된 병원 또는 의원(한방병원 및 한의원을 포함합니다) 또는 이와 동등하다고 회사가 인정하는 의료기관에 입실하여 의사의 관리 하에 치료에 전념하는 것을 말합니다.

2. 의 사

피보험자 및 그 가족이 아닌 유면허 의료행위를 하는 자를 말합니다.

3. 이 보험의 적용에 있어 야기되는 진료수준 및 용어해석상의 모든 문제는 국민건강보험법 및 관계법령의 정하는 바에 따르기로 합니다.

제2조(준용규정)

이 특별약관에 정하지 않은 사항은 보통약관을 따릅니다.

단체급 특별약관

제1조(적용범위)

이 단체급특별약관(이하 「특약」이라 합니다)은 다음 각 항에 정한 조건을 모두 충족한 경우에 한하여 적용합니다.

- ① 보험계약자(이하 「계약자」라고 함)는 최초 가입시 보험회사(이하 「회사」라고 함)가 승인하는 단체(이하 「단체」라고 함)의 소속원이어야 합니다.
- ② 제1항의 단체는 소속원이 10인 이상인 단체에 한합니다.
- ③ 제1항에서 회사가 승인하는 단체란 단체의 소속원이 그 단체로부터 일정한 급여를 지급받는 관공서, 국영기업체, 기업체 및 공장 등의 단체이어야 합니다.

제2조(집금자의 선정)

- ① 회사는 「단체급보험계약 운영을 위한 업무협약서」에 의한 보험료 업무협약(이하 「업무협약」이라고 함)이 있어야 하며, 회사와 업무협약을 체결한 자(이하 「집금자」라고 함)는 다음 중 한가지에 해당되어야 합니다.
 1. 계약자가 소속원인 단체
 2. 단체가 단체소속원의 복지향상을 위해 복리후생 업무를 위탁한 자
- ② 계약자는 집금자에게 다음사항을 위탁하며 집금자는 그것을 승낙하여야 합니다.
 1. 계약자가 납입하여야 할 보험료를 계약자로부터 집금하는 것.
 2. 위 제1호에 의해 집금한 보험료를 회사가 지정한 장소에 납입하는 것.

제3조(보험료 납입)

- ① 계약자는 보험료(분납인 경우에는 제1회 분납보험료로 합니다. 이하 「초회보험료」라고 합니다)를 보험기간이 시작되기 전에 직접 회사에 납입해야 합니다.
- ② 분납인 경우 제2회 이후 분납보험료는 업무협약에 정한 바에 따라 집금자를

경유하여 납입해야 합니다. 다만, 자동이체로 회사에 직접 납입하는 경우에도 집금자를 경유하여 납입하는 것으로 봅니다.

제4조(보험료 영수증의 발행)

회사는 집금자를 경유하여 납입된 보험료에 대하여는 영수한 보험료의 합계금액에 대한 보험료 영수증을 집금자에게 발행하여 드립니다. 다만, 계약자가 개별적으로 요구할 경우에는 납입증명서를 발행하여 드립니다.

제5조(특별약관의 소멸)

- ① 다음 중 한 가지의 경우에 해당되는 때에는 이 특별약관은 당해 보험계약자에 대하여 더 이상 효력을 가지지 않습니다.
 - 1. 업무협약이 해지된 때
 - 2. 제1조(적용범위) 제2항의 조건을 충족하지 못한 경우
 - 3. 보험료를 제3조(보험료 납입) 제2항에 따라 납입하지 않았을 때
- ② 제1항 제1호 및 제3호 의하여 이 특별약관이 더 이상 효력을 가지지 않게 된 경우에는 차회 이후의 보험료는 이 특약에 의한 보험료를 적용하지 않습니다.
- ③ 제1항 제2호에 의하여 이 특별약관이 더 이상 효력을 가지지 않게 된 경우에는 제1항 제2호가 발생한 때 유효한 계약은 종료시까지 이 특약에 의한 보험료를 적용합니다.

제6조(준용규정)

이 특약에서 정하지 않은 사항은 보통약관 및 해당 특별약관을 따릅니다.

여행중 배상책임 특별약관

제1조(보상하는 손해)

회사는 피보험자가 보통약관 제3조(보험금의 지급사유)의 여행도중에 생긴 보험 사고로 인하여 피해자에게 법률상의 배상책임을 부담함으로써 입은 손해를 이 특별약관에 따라 보상하여 드립니다.

제2조(보상하는 손해의 범위)

회사가 보상하는 손해의 범위는 아래와 같습니다.

1. 피보험자가 피해자에게 지급할 책임을 지는 법률상의 손해배상금
2. 계약자 또는 피보험자가 지출한 아래의 비용
 - 가. 피보험자가 제8조(손해방지의무) 제1항 제1호의 손해의 방지 또는 경감을 위하여 지출한 필요 또는 유익하였던 비용
 - 나. 피보험자가 제8조(손해방지의무) 제1항 제2호의 제3자로부터 손해의 배상을 받을 수 있는 그 권리를 지키거나 행사하기 위하여 지출한 필요 또는 유익하였던 비용

<용어풀이>

필요 또는 유익하였던 비용: 제3자로부터 손해의 배상을 받을 수 있는 경우에 피보험자가 손해배상청구를 위해 내용증명, 재산조사, 강제집행 등을 수행하고자 지출한 각종 비용을 의미합니다.

- 다. 피보험자가 지급한 소송비용, 변호사비용, 중재, 화해 또는 조정에 관한 비용
- 라. 보험증권상 보상한도액내의 금액에 대한 공탁보증보험료. 그러나 회사는 그러한 보증 자체를 제공할 책임은 부담하지 않습니다.

<용어풀이>

공탁보증보험: 가압류, 가집행, 가처분 신청 등 각종 민사사건을 신청할 때, 잘못된 신청으로 인해 발생하는 피신청인의 손해를 법적으로 보상해 주기 위해 법원에 납부하는 공탁금을 대신하는 보험

상품을 말합니다.

마. 피보험자가 제9조(손해배상청구에 대한 회사의 해결) 제2항 및 제3항의 회사의 요구에 따르기 위하여 지출한 비용

제3조(보상하지 않는 손해)

회사는 보통약관 제5조(보험금을 지급하지 않는 사유)의 제1항의 제1호, 제3호 또는 제5호 및 아래의 손해배상책임을 부담하게 됨으로써 입은 손해는 보상하여 드리지 않습니다.

1. 피보험자의 직접적인 직무수행으로 인한 배상책임
2. 피보험자의 직무용으로만 사용되는 동산의 소유, 사용 또는 관리로 인한 배상책임
3. 피보험자가 소유, 사용 또는 관리하는 부동산으로 인한 배상책임
4. 피보험자의 근로자가 피보험자의 업무에 종사중에 입은 신체의 장애로 인한 배상책임. 단, 피보험자의 가사사용인에 대하여는 이와 같지 않습니다.
5. 피보험자와 타인간에 손해배상에 관한 약정이 있는 경우 그 약정에 따라 가중된 배상책임
6. 피보험자와 세대를 같이하는 친족(민법 제777조에 따른 8촌 이내의 혈족, 4촌 이내의 인척 및 배우자) 및 여행과정을 같이 하는 친족에 대한 배상책임
7. 피보험자가 소유, 사용 또는 관리하는 재물의 파손에 대하여 그 재물에 대하여 정당한 권리를 가진 사람에게 부담하는 배상책임. 단, 호텔의 객실이나 객실내의 동산에 끼치는 손해에 대하여는 이와같지 않습니다.
8. 피보험자의 심신상실로 인한 배상책임
9. 피보험자 또는 피보험자의 지시에 따른 폭행 또는 구타로 인한 배상책임
10. 항공기, 선박, 차량(원동력이 인력에 의한 것을 제외합니다), 총기(공기총은 제외합니다)의 소유, 사용 또는 관리로 인한 배상책임

제4조(의무보험과의 관계)

- ① 회사는 이 약관에 의하여 보상하여야 하는 금액이 의무보험에서 보상하는 금액을 초과할 때에 한하여 그 초과액만을 보상합니다. 다만, 의무보험이 다수인 경우에는 제11조(보험금의 분담)를 따릅니다.
- ② 제1항의 의무보험은 피보험자가 법률에 의하여 의무적으로 가입하여야 하는 보험으로서 공제계약(각종 공제회에 가입되어 있는 계약)을 포함합니다.
- ③ 피보험자가 의무보험에 가입하여야 함에도 불구하고 가입하지 않은 경우에는 그가 가입했다라면 의무보험에서 보상했을 금액을 제1항의 “의무보험에서 보상하는 금액”으로 봅니다.

제5조(보험금 등의 지급한도)

- ① 회사는 1회의 보험사고에 대하여 다음과 같이 보상합니다. 이 경우 보상한도액과 자기부담금은 각각 보험증권에 기재된 금액을 말합니다.

<용어풀이>

자기부담금: 보험사고로 인하여 발생한 손해에 대하여 계약자 또는 피보험자가 부담하는 일정 금액

1. 제2조(보상하는 손해의 범위) 제1호의 손해배상금: 보상한도액을 한도로 보상하되, 자기부담금이 약정된 경우에는 그 자기부담금을 초과한 부분만 보상합니다.
2. 제2조(보상하는 손해의 범위) 제2호 가목, 나목 또는 마목의 비용: 비용의 전액을 보상합니다.
3. 제2조(보상하는 손해의 범위) 제2호 다목 또는 라목의 비용: 이 비용과 제1호에 의한 보상액의 합계액을 보상한도액의 한도내에서 보상합니다.
- ② 보험기간 중 발생하는 사고에 대한 회사의 보상총액은 보험증권에 기재된 총 보상한도액을 한도로 합니다.

제6조(타인을 위한 계약)

- ① 계약자는 타인을 위한 계약을 체결하는 경우에 그 타인의 위임이 없는 때에는 반드시 이를 회사에 알려야 하며, 이를 알리지 않았을 때에는 그 타인이 이 계약이 체결된 사실을 알지 못하였다는 사유로 회사에 이의를 제기할 수

없습니다.

- ② 타인을 위한 계약에서 보험사고가 발생한 경우에 계약자가 그 타인에게 보험 사고의 발생으로 생긴 손해를 배상한 때에는 계약자는 그 타인의 권리를 해하지 않는 범위 안에서 회사에 보험금의 지급을 청구할 수 있습니다.

<용어풀이>

타인을 위한 계약: 계약자가 타인의 이익을 위하여 자기의 이름으로 체결하는 보험계약을 말합니다.

제7조(손해의 발생과 통지)

- ① 계약자 또는 피보험자는 아래와 같은 사실이 있는 경우에는 지체없이 그 내용을 서면으로 회사에 알려야 합니다.
1. 사고가 발생하였을 경우 사고가 발생한 때와 곳, 피해자의 주소와 성명, 사고 상황 및 이들 사항의 증인이 있을 경우 그 주소와 성명
 2. 피해자로부터 손해배상청구를 받았을 경우
 3. 피해자로부터 손해배상책임에 관한 소송을 제기받았을 경우
- ② 계약자 또는 피보험자가 제1항 각 호의 통지를 게을리하여 손해가 증가된 때에는 회사는 그 증가된 손해를 보상하여 드리지 않으며, 제1항 제3호의 통지를 게을리 한 때에는 소송비용과 변호사비용도 보상하여 드리지 않습니다.

제8조(손해방지의무)

- ① 보험사고가 생긴 때에는 계약자 또는 피보험자는 아래의 사항을 이행하여야 합니다.
1. 손해의 방지 또는 경감을 위하여 노력하는 일(피해자에 대한 응급처치, 긴급호송 또는 그 밖의 긴급조치를 포함합니다)
 2. 제3자로부터 손해의 배상을 받을 수 있는 경우에는 그 권리를 지키거나 행사하기 위한 필요한 조치를 취하는 일
 3. 손해배상책임의 전부 또는 일부에 관하여 지급(변제), 승인 또는 화해를 하거나 소송, 중재 또는 조정을 제기하거나 신청하고자 할 경우에는 미리

회사의 동의를 받는 일

- ② 계약자 또는 피보험자가 정당한 이유없이 위 제1항의 의무를 이행하지 않았을 때에는 제2조(보상하는 손해의 범위)의 손해에서 다음의 금액을 뺍니다.
1. 제1항 제1호의 경우에는 그 노력을 하였더라면 손해를 방지 또는 경감할 수 있었던 금액
 2. 제1항 제2호의 경우에는 제3자로부터 손해의 배상을 받을 수 있었던 금액
 3. 제1항 제3호의 경우에는 소송비용(중재 또는 조정에 관한 비용 포함) 및 변호사비용과 회사의 동의를 받지 않은 행위에 의하여 증가된 손해

제9조(손해배상청구에 대한 회사의 해결)

- ① 피보험자가 피해자에게 손해배상책임을 지는 사고가 생긴 때에는 피해자는 이 특별약관에 의하여 회사가 피보험자에게 지급책임을 지는 금액한도내에서 회사에 대하여 보험금의 지급을 직접 청구할 수 있습니다. 그러나 회사는 피보험자가 그 사고에 관하여 가지는 항변으로써 피해자에게 대항할 수 있습니다.

<‘항변으로써 피해자에게 대항’의 예시>

회사는 피보험자가 손해배상액의 전부 또는 일부를 피해자에게 지급하지 않아도 되는 사유가 있는 경우에는 그에 해당하는 보험금의 지급을 거절할 수 있습니다.

- ② 회사가 제1항의 청구를 받았을 때에는 지체없이 피보험자에게 통지하여야 하며, 회사의 요구가 있으면 계약자 및 피보험자는 필요한 서류, 증거의 제출, 증언 또는 증인 출석에 협조하여야 합니다.
- ③ 피보험자가 피해자로부터 손해배상의 청구를 받았을 경우에 회사가 필요하다고 인정할 때에는 피보험자를 대신하여 회사의 비용으로 이를 해결할 수 있습니다. 이 경우 회사의 요구가 있으면 계약자 및 피보험자는 이에 협력하여야 합니다.
- ④ 계약자 및 피보험자가 정당한 이유없이 제2항, 제3항의 요구에 협조하지 않

을 때에는 회사는 그로 인해 늘어난 손해는 보상하지 않습니다.

제10조(보험금의 지급절차)

① 피보험자가 보험금을 청구할 때에는 다음의 서류를 회사에 제출하여야 합니다.

1. 보험금 청구서
2. 신분증(주민등록증 또는 운전면허증 등 사진이 부착된 정부기관발행 신분증, 본인이 아닌 경우에는 본인의 인감증명서 또는 본인서명사실확인서 포함)
3. 손해배상금 및 그 밖의 비용을 지급하였음을 증명하는 서류
4. 회사가 요구하는 그 밖의 서류

② 회사는 제1항에 따른 보험금 청구를 받은 후 지체없이 지급할 보험금을 결정하고 지급할 보험금이 결정되면 7일 이내에 이를 지급하여 드립니다. 그러나 지급할 보험금이 결정되기 전이라도 피보험자의 청구가 있을 때에는 회사가 추정한 보험금의 50% 상당액을 가지급보험금으로 지급합니다.

③ 회사는 제2항의 지급보험금이 결정된 후 7일(이하 '지급기일'이라 합니다)이 지나도록 보험금을 지급하지 않았을 때에는 지급기일의 다음날부터 지급일까지의 기간에 대하여 <부표> '보험금을 지급할 때의 적립이율'에 따라 연단위 복리로 계산한 금액을 보험금에 더하여 지급합니다. 그러나 피보험자의 책임있는 사유로 지체된 경우에는 그러하지 않습니다.

<부표> 보험금을 지급할 때의 적립이율

기 간	지 급 이 자
지급기일의 다음 날부터 30일 이내 기간	보험계약대출이율
지급기일의 31일이후부터 60일 이내 기간	보험계약대출이율+ 가산이율 (4.0%)
지급기일의 61일이후부터 90일 이내 기간	보험계약대출이율+ 가산이율 (6.0%)

지급기일의 91일이후 기간	보험계약대출이율+ 가산이율 (8.0%)
----------------	--------------------------

주) 보험계약대출이율은 보험개발원이 공시하는 보험계약대출이율을 적용합니다.

제11조(보험금의 분담)

- ① 이 계약에서 보장하는 위험과 같은 위험을 보장하는 다른 계약(공제계약을 포함합니다)이 있을 경우 각 계약에 대하여 다른 계약이 없는 것으로 하여 각각 산출한 보상책임액의 합계액이 손해액을 초과할 때에는 아래에 따라 손해를 보상합니다. 이 계약과 다른 계약이 모두 의무보험인 경우에도 같습니다.

$$\text{손해액} \times \frac{\text{이 계약의 보상책임액}}{\text{다른 계약이 없는 것으로 하여 각각 계산한 보상책임액의 합계액}}$$

- ② 이 계약이 의무보험이 아니고 다른 의무보험이 있는 경우에는 다른 의무보험에서 보상되는 금액(피보험자가 가입을 하지 않은 경우에는 보상될 것으로 추정되는 금액)을 차감한 금액을 손해액으로 간주하여 제1항에 의한 보상할 금액을 결정합니다.
- ③ 피보험자가 다른 계약에 대하여 보험금 청구를 포기한 경우에도 회사의 제1항에 의한 지급보험금 결정에는 영향을 미치지 않습니다.

제12조(대위권)

- ① 회사가 보험금을 지급한 때(현물보상한 경우를 포함합니다)에는 회사는 지급한 보험금의 한도내에서 아래의 권리를 가집니다. 다만, 회사가 보상한 금액이 피보험자가 입은 손해의 일부인 경우에는 피보험자의 권리를 침해하지 않는 범위내에서 그 권리를 가집니다.
1. 피보험자가 제3자로부터 손해배상을 받을 수 있는 경우에는 그 손해배상 청구권
 2. 피보험자가 손해배상을 함으로써 대위 취득하는 것이 있을 경우에는 그

대위권

- ② 계약자 또는 피보험자는 제1항에 의하여 회사가 취득한 권리를 행사하거나 지키는 것에 관하여 필요한 조치를 하여야 하며, 또한 회사가 요구하는 증거 및 서류를 제출하여야 합니다.
- ③ 회사는 제1항 및 제2항에도 불구하고 타인을 위한 보험계약의 경우에는 계약자에 대한 대위권을 포기합니다.

제13조(합의·절충·중재·소송의 협조·대행 등)

- ① 회사는 피보험자의 법률상 손해배상책임을 확정하기 위하여 피보험자가 피해자와 행하는 합의·절충·중재 또는 소송(확인의 소를 포함합니다)에 대하여 협조하거나, 피보험자를 위하여 이러한 절차를 대행할 수 있습니다.
- ② 회사는 피보험자에 대하여 보상책임을 지는 한도(동일한 사고로 이미 지급한 보험금이나 가지급보험금이 있는 경우에는 그 금액을 공제한 액수를 말하며, 이하 같습니다) 내에서 제1항의 절차에 협조하거나 대행합니다.
- ③ 회사가 제1항의 절차에 협조하거나 대행하는 경우에는 피보험자는 회사의 요청에 따라 협력해야 하며, 피보험자가 정당한 이유없이 협력하지 않는 경우에는 그로 말미암아 늘어난 손해에 대해서 보상하지 않습니다.
- ④ 회사는 다음의 경우에는 제1항의 절차를 대행하지 않습니다.
 - 1. 피보험자가 피해자에 대하여 부담하는 법률상의 손해배상책임액이 보험증권에 기재된보험가입금액을 명백하게 초과하는 때
 - 2. 피보험자가 정당한 이유없이 협력하지 않는 때
- ⑤ 회사가 제1항의 절차를 대행하는 경우에는, 피보험자에 대하여 보상책임을 지는 한도 내에서, 가압류나 가집행을 면하기 위한 공탁금을 피보험자에게 대부할 수 있으며 이에 소요되는 비용을 보상합니다. 이 경우 대부금의 이자는 공탁금에 붙여지는 것과 같은 비율로 하며, 피보험자는 공탁금(이자를 포함합니다)의 회수청구권을 회사에 양도하여야 합니다.

<용어풀이>

대부: 금융기관에서 이자와 기한을 정하고 돈을 빌려 주는 것을 말합니다.

제14조(양도)

이 보험의 목적의 양도는 회사의 서면동의 없이는 회사에 대하여 효력이 없으며, 회사가 서면 동의를 한 경우 계약으로 인하여 생긴 권리와 의무를 함께 양도한 것으로 합니다. 다만, 의무보험인 경우에는 회사의 서면동의가 없는 경우에도 보험계약 청약서에 기재된 사업을 양도하였을 때 보험계약으로 인하여 생긴 권리와 의무를 함께 양도한 것으로 봅니다.

제15조(조사)

- ① 회사는 보험목적에 대한 위험상태를 조사하기 위하여 보험기간 중 언제든지 피보험자의 시설과 업무내용을 조사할 수 있고 필요한 경우에는 그의 개선을 피보험자에게 요청할 수 있습니다.
- ② 회사는 제1항에 따른 개선이 완료될 때까지 계약의 효력을 정지할 수 있습니다.
- ③ 회사는 이 계약의 중요사항과 관련된 범위내에서는 보험기간 중 또는 회사에서 정한 보험금 청구서류를 접수한날로부터 1년 이내에는 언제든지 피보험자의 회계장부를 열람할 수 있습니다.

제16조(준용규정)

이 특별약관에 정하지 않은 사항은 보통약관을 따릅니다.

부부확장 특별약관

제1조(피보험자의 범위)

회사는 특별약관에 의해 보험증권에 기재된 피보험자 본인 및 배우자를 보통약관 및 이에 첨부된 당해 특별약관에 정한 피보험자로 합니다.

제2조(준용규정)

이 특별약관에 정하지 않은 사항은 보통약관 및 이에 첨부된 해당 특별약관을 따릅니다.

상품다수구매자단체계약 특별약관

제1조(적용범위)

- ① 이 상품다수구매자단체계약 특별약관(이하 「특별약관」이라 합니다)은 상품 판매자가 자기의 관리하에 운영, 유지되는 상품의 다수구매자를 피보험자로 하여 계약을 체결하는 경우에 적용합니다.
- ② 제1항의 「상품의 다수구매자」란 각종 재화, 용역 및 서비스의 구매자를 말합니다.
- ③ 제1항의 단체의 총 피보험자수는 100인 이상이어야 합니다.

제2조(계약자)

이 특별약관의 계약자는 제1조(적용범위)의 상품구매자 다수를 대표하여 계약상의 모든 권리, 의무를 행사할 수 있어야 합니다.

제3조(보험가입금액)

피보험자의 보험가입금액은 동일하게 책정하는 것을 원칙으로 합니다.

제4조(피보험자의 증가, 감소 또는 교체)

- ① 단체계약을 맺은 후 피보험자를 증가, 감소 또는 교체코자 하는 경우에는 계약자 또는 피보험자는 지체없이 서면으로 그 사실을 회사에 알리고 회사의 승인을 받아야 합니다.
- ② 이 계약기간중 피보험자 감소의 경우는 당해 피보험자의 계약은 해지된 것으로 하며, 새로이 증가 또는 교체되는 피보험자의 보험기간은 이 계약의 남은 보험기간으로 하고, 이로 인하여 발생하는 추가 또는 환급보험료는 일단 위로 계산하여 받거나 돌려드립니다.
- ③ 회사는 제1항 및 제2항을 위반하였을 경우에 새로이 증가 또는 교체되는 해당피보험자에 대하여는 보상하여 드리지 않습니다.
- ④ 제1항에 따라 피보험자가 교체되는 경우에는 피보험자 교체전 계약과 동일한

보장조건 및 인수기준에 따라 가입될 수 있으며, 피보험자 교체시점부터 잔여 보험기간(피보험자 교체전 계약의 보험기간 만료일)까지 보상하여 드립니다.

제5조(보험료의 환급)

계약자의 책임있는 사유로 계약을 해지하는 경우에는 보통약관 제29조(보험료의 환급)의 규정에도 불구하고 이미 경과한 기간에 대하여 단기요율(1년미만의 기간에 적용되는 요율)로 계산한 보험료를 뺀 잔액을 돌려드립니다.

제6조(준용규정)

이 특별약관에 정하지 않은 사항은 보통약관 및 해당특별약관을 따릅니다.

상품다수구매자단체계약 보험료정산 특별약관

제1조(보험료의 정산)

이 상품다수구매자단체계약 보험료정산 특별약관(이하 「특별약관」이라 합니다)은 상품다수구매자단체계약 특별약관 제4조(피보험자의 증가, 감소 또는 교체) 제2항에도 불구하고 이 특별약관에 따라 보험료를 정산합니다.

제2조(보험가입금액)

상품다수구매자단체계약 특별약관 제3조(보험가입금액)의 규정에 관계없이 계약자가 피보험자의 보험가입금액을 각기 달리하여 가입하고자 할 경우에 회사는 계약사항을 고려하여 이를 승인할 수 있습니다.

제3조(피보험자의 통지)

- ① 계약자는 피보험자의 증감이 있을 경우 아래 [양식1]에 정한 양식으로 회사에 서면(팩시밀리를 포함합니다)통지하여야 합니다.
- ② 회사의 보장은 제1항의 통지가 회사에 접수되는 시점으로 하며, 우편통지시 그 통지가 지연된 경우에는 우체국 소인이 찍힌 날로부터 3일이 지나면 회사에 접수된 것으로 봅니다.
- ③ 제1항에도 불구하고 계약자가 자기의 재화, 용역 및 서비스를 판매한 날짜 및 시간이 입력된 M/T등 전산자료를 회사에 제공할 수 있을 경우에는 다음 어느 하나의 기간단위로 피보험자 증감내역을 통보합니다.
 - 매주 ☐, 매월 ☐, 기타 ☐ ()

제4조(보험료 정산기간)

계약자는 다음 중 어느 하나의 것으로 보험료를 정산하기로 약정하고, 이 기간을 보험료정산기간 (이하 「정산기간」이라 합니다)이라 합니다.

1. 계약 기간중

- 매월 ☐, - 매6개월 ☐, - 기타 ☐ ()

2. 보험기간 종료후 □

제5조(예치보험료)

계약자는 제4조(보험료 정산기간)의 매 정산기간이 시작될 때마다 정산기간동안의 예상피보험자수에 정해진 보험요율을 적용하여 산출한 보험료(이하 「예치보험료」라 합니다)를 회사에 납입하여야 합니다.

제6조(보험료의 정산방법)

- ① 계약자는 계약이 효력상실 또는 해지된 경우에는 효력상실 또는 해지일까지의 보험료를 확정하기 위하여 필요한 서류를 효력상실 또는 해지 즉시 회사에 제출해야 합니다.
- ② 회사는 보험기간중이나 보험기간 만료후 보험료를 산출하기 위하여 필요하다고 인정될 경우에는 계약자의 서류를 열람할 수 있습니다.
- ③ 회사는 제3조(피보험자의 통지)에 의해 통지된 내용에 따라 정산기간 동안의 실제보험료를 산출한 후 매 정산기간 종료후 7일 이내에 제5조(예치보험료)의 예치보험료와의 차액을 받거나 돌려드립니다.
- ④ 회사는 보험료가 정산되기 이전일지라도 새로이 증가 또는 교체된 피보험자에 대해 생긴 손해를 보상하여 드립니다. 다만, 제3조(피보험자의 통지)의 피보험자 통지가 이루어진 경우에 한합니다.

제7조(보험기간의 설정)

회사는 새로이 증가 또는 교체되는 피보험자의 보험기간은 계약자가 요청하는 기간으로 합니다. 다만, 이 계약기간중 피보험자 감소의 경우 당해 피보험자의 계약은 해지된 것으로 합니다.

제8조(적용특칙)

회사는 계약자에게만 보험증권을 드립니다.

제9조(준용규정)

이 특별약관에 정하지 않은 사항은 보통약관 및 해당특별약관을 따릅니다.

(양식1)

피보험자명	주민등록번호	주소	전화번호	상품구입일	날인

여행중 상해 입원일당(4일이상) 특별약관

제1조(보험금의 종류 및 지급사유)

- ① 회사는 이 특별약관에 따라 피보험자가 보험기간 중에 상해(보험기간 중에 발생한 급격하고도 우연한 외래의 사고로 신체(의수, 의족, 의안, 의치 등 신체보조장구는 제외하나, 인공장기나 부분 의치 등 신체에 이식되어 그 기능을 대신할 경우는 포함합니다)에 입은 상해를 말하며, 이하 “상해”라 합니다)를 입고 그 직접결과로써 생활기능 또는 업무능력에 지장을 가져와 병원 또는 의원(한방병원 또는 한의원을 포함합니다)에서 4일 이상 계속 입원하여 치료를 받은 경우에는 4일이상 입원 1일에 대하여 보험가입금액을 보험수익자(보험수익자의 지정이 없을 때에는 피보험자)에게 입원일당으로 지급합니다. 다만, 입원일당의 지급일수는 1회 입원당 180일을 한도로 합니다.
- ② 피보험자가 동일한 상해의 치료를 직접 목적으로 2회 이상 입원한 경우 이를 1회 입원으로 보아 입원일수를 합산하여 제1항을 적용합니다.
- ③ 제1항의 경우 피보험자가 보장개시일 이후 입원하여 치료를 받던 중 보험기간이 만료되었을 때에도 퇴원하기 전까지의 계속중인 입원에 대하여는 제1항의 규정에 따라 상해입원일당을 계속 보상하여 드립니다.

제2조(준용규정)

이 특별약관에 정하지 않은 사항은 보통약관을 따릅니다.

<용어풀이>

1. 입 원

이 보험에서 「입원」이라 함은 의사, 치과의사 또는 한의사의 면허를 가진 자(이하 「의사」라 합니다)에 의하여 치료가 필요하다고 인정한 경우로서 자택 등에서 치료가 곤란하여 의료법 제3조(의료기관) 제2항에 규정된 병원 또는 의원(한방병원 및 한의원을 포함합니다) 또는 이와 동등하다고 회사가 인정하는 의료기관에 입실하여 의사의 관리 하에 치료에 전념하는 것을 말합니다.

2. 의 사

피보험자 및 그 가족이 아닌 유면허 의료행위를 하는 자를 말합니다.

3. 이 보험의 적용에 있어 야기되는 진료수준 및 용어해석상의 모든 문제는
국민건강보험법 및 관계법령의 정하는 바에 따르기로 합니다.

스포츠단체상해 특별약관

제1조(보험금의 종류 및 지급사유)

회사는 피보험자가 보험증권에 기재된 단체의 관리하에 행하는 운동경기(연습 및 운동경기를 하기 위해 교통수단에 탑승증을 포함합니다. 이하 같습니다)중에 보통약관 제3조(보험금의 지급사유) 제1항에 정한 지급사유가 발생하였을 경우 이 특별약관에 따라 보상하여 드립니다.

제2조(운동경기의 종목)

제1조(보험금의 종류 및 지급사유)에서 정한 운동경기의 종목은 아래와 같습니다.

1. 위험이 큰 운동경기종목: 레슬링, 권투, 씨름, 태권도, 미식축구 및 유사한 운동경기
2. 위험이 다소 큰 운동경기종목: 등산, 스키, 하키, 마술, 럭비, 축구, 경식, 야구, 유도, 핸드볼, 농구, 체조 및 이와 유사한 운동경기
3. 위험이 작은 운동경기종목: 검도, 펜싱, 사이클, 스케이트, 탁구, 정구, 수구, 연식야구, 사격, 배구, 보트, 요트, 육상경기, 역도, 배드민턴, 골프, 궁도 및 이와 유사한 운동경기

제3조(피보험자의 증가, 감소 및 교체)

- ① 보험기간 중에 피보험자의 증감이 있을 때에는 계약자는 서면으로 이에 대한 성명, 나이, 성별 및 운동경기 종목 등을 알리고 회사의 승인을 받아야 합니다.
- ② 회사는 보험기간 중에 피보험자가 증감된 경우 증감자에 대하여 일단위로 보험료를 계산하여 계약을 체결할 때에 납입한 보험료와 비교하여 그 차액을 받거나 돌려드립니다. 그러나 감소후의 피보험자 수가 20명 미만인 경우 이 계약은 해지되는 것으로 합니다.

제4조(운동경기 종목의 변경)

보험기간 중에 피보험자가 운동경기 종목을 변경하고자 하는 경우 보통약관 제 14조(상해보험계약 후 알릴 의무)의 규정을 준용합니다.

제5조(적용상의 특칙)

회사는 계약자에게만 보험증권을 교부하여 드립니다.

제6조(준용규정)

이 특별약관에 정하지 않은 사항은 보통약관을 따릅니다.

여행중 음식매개 세균성장염 보상금 특별약관

제1조(보험금의 종류 및 지급사유)

- ① 회사는 피보험자가 보험기간 중에 음식물의 섭취를 직접적인 원인으로 하여 아래의 【음식매개 세균성장염 분류표】에 정한 질병(이하 「음식매개 세균성장염」이라 합니다)으로 진단확정되고, 그 직접적인 결과로써 병원 또는 의원(한방병원 또는 한의원을 포함합니다)에 4일이상 입원하여 치료를 받은 경우에 보험증권에 기재된 이 특별약관의 보험가입금액을 음식매개 세균성장염 보상금으로 보험수익자(보험수익자의 지정이 없을 때에는 피보험자)에게 지급합니다.
- ② 제1항의 「음식매개 세균성장염」이라 함은 음식물을 먹고 생기는 구토, 설사, 복통을 주요증세로 하는 급성질환으로써 아래의 【음식매개 세균성장염 분류표】에 해당하는 질병으로 분류되는 경우를 말합니다.
- ③ 제1항의 경우 피보험자가 동일한 「음식매개 세균성장염」의 치료를 직접적으로 2회 이상 입원한 경우 이를 계속입원으로 보아 각 입원일수를 더합니다.
- ④ 제1항의 경우 피보험자가 「음식매개 세균성장염」에 대한 보장개시일 이후 입원하여 치료를 받던 중 보험기간이 만료되었을 때에도 퇴원하기 전까지의 계속중인 입원기간에 대하여는 제1항의 규정에 따라 음식매개 세균성장염 보상금을 보상하여 드립니다.
- ⑤ 피보험자가 정당한 이유없이 입원기간 중 의사의 지시를 따르지 않은 때에는 회사는 음식매개 세균성장염 보상금의 전부 또는 일부를 지급하지 않습니다.

제2조(보험금 지급에 관한 세부규정)

- ① 피보험자가 국내여행 도중에 사망하고, 그 후에 「음식매개 세균성장염」을 직접적인 원인으로 사망한 사실이 확인된 경우에는 그 사망일을 진단 확정일로 보고 제1조(보험금의 종류 및 지급사유)에 해당하는 경우에 한하여 해당 보험금을 지급합니다.
- ② 「호스피스·완화의료 및 임종과정에 있는 환자의 연명의료결정에 관한 법률」

에 따른 연명의료중단 등 결정 및 그 이행으로 피보험자가 사망하는 경우 연명의료중단 등 결정 및 그 이행은 제1항 ‘사망’의 원인에 영향을 미치지 않습니다

제3조(보험금을 지급하지 않는 사유)

① 회사는 아래의 사유를 원인으로 하여 생긴 손해는 보상하여 드리지 않습니다.

1. 피보험자의 치매를 제외한 정신적 기능장애, 선천성 뇌질환 및 심신상실
2. 피보험자의 임신, 출산(제왕절개를 포함합니다), 산후기. 그러나, 회사가 보장하는 보험금 지급사유와 보장개시일부터 2년이 지난 후에 발생한 습관성 유산, 불임 및 인공수정 관련 합병증으로 인한 경우에는 보험금을 지급합니다.

<용어풀이>

습관성 유산, 불임 및 인공수정: 한국표준질병·사인분류상의 N96~N98에 해당하는 질병을 말합니다.

3. 성병
 4. 알콜중독, 습관성 약물 또는 환각제의 복용 및 사용
 5. 전쟁, 외국의 무력행사, 혁명, 내란, 사변, 폭동
- ② 회사는 아래의 사유로 생긴 손해는 보상하여 드리지 않습니다.
1. 질병을 원인으로 하지 않는 신체검사, 예방접종, 인공유산, 불임시술, 제왕절개수술
 2. 피로, 권태, 심신허약 등을 치료하기 위한 안정치료
 3. 위생관리, 미모를 위한 성형수술
 4. 정상분만, 치과질환

제4조(입원의 정의와 장소)

이 특별약관에서 「입원」이라 함은 병원 또는 의원의 의사, 치과의사 또는 한의사의 자격을 가진 자(이하 「의사」라 합니다)에 의하여 「음식매개 세균성장염」

의 치료가 필요하다고 인정된 경우로서, 자택 등에서 치료가 곤란하여 의료법 제3조(의료기관) 제2항에 정한 국내의 병원, 의원 또는 이와 동등하다고 회사가 인정하는 국외의 의료기관에 입실하여 의사의 관리하에 치료에 전념하는 것을 말합니다.

제5조(준용규정)

이 특별약관에 정하지 않은 사항은 보통약관을 따릅니다.

여행중 질병사망 및 질병 80%이상 고도후유장해 특별약관

제1조(보험금의 종류 및 지급사유)

- ① 회사는 피보험자가 보통약관 제3조(보험금의 지급사유)의 여행 도중에 다음 사항 중 어느 한 가지의 경우에 해당되는 사유가 발생한 때에는 보험수익자에게 약정한 보험금을 지급합니다.
 1. 보험기간 중 질병으로 인하여 사망한 경우 : 사망보험금
 2. 보험기간 중 진단확정된 질병으로 장해분류표([별표1] 참조. 이하 같습니다)에서 정한 장해지급률이 80% 이상에 해당하는 장해상태가 되었을 때 : 고도후유장해보험금
- ② 제1항에도 불구하고 여행 도중에 발생한 질병을 직접원인으로 하여 보험기간 마지막날로부터 30일 이내에 사망하거나 또는 80% 이상 후유장해가 남았을 경우에도 동일하게 보상하여 드립니다.

제2조(보험금 지급에 관한 세부규정)

- ① 「호스피스·완화의료 및 임종과정에 있는 환자의 연명의료 결정에 관한 법률」에 따른 연명의료중단 등 결정 및 그 이행으로 피보험자가 사망하는 경우 연명의료중단 등 결정 및 그 이행은 제1조(보험금의 종류 및 지급사유) 제1항 제1호 '사망'의 원인 및 '사망보험금' 지급에 영향을 미치지 않습니다.
- ② 제1조(보험금의 종류 및 지급사유) 제1항 제2호에도 불구하고 영구히 고정된 증상은 아니지만 치료종결 후 한시적으로 나타나는 장해에 대하여는 그 기간이 5년 이상인 때에는 해당 장해 지급률의 20%를 후유장해지급률로 하여 제5항을 적용합니다.
- ③ 제1조(보험금의 종류 및 지급사유) 제1항 제2호에서 장해지급률이 질병의 진단확정일부터 180일 이내에 확정되지 않는 경우에는 질병의 진단확정일부터 180일이 되는 날의 의사진단에 기초하여 고정될 것으로 인정되는 상태를 장해지급률로 결정합니다. 다만, 장해지급률이 결정된 이후 보장을 받을 수 있는 기간(계약의 효력이 없어진 경우에는 보험기간이 10년 이상인 계약은 질

병의 진단확정일부터 2년 이내로 하고, 보험기간이 10년 미만인 계약은 질병의 진단확정일부터 1년)중에 장애상태가 더 악화되는 경우에는 그 악화된 장애상태를 기준으로 장애지급률을 결정하되 장애분류표에 장애판정 시기가 별도로 정해진 경우에는 그에 따릅니다.

- ④ 장애분류표에 해당되지 않는 후유장애는 피보험자의 직업, 연령, 신분 또는 성별 등에 관계없이 신체의 장애정도에 따라 장애분류표의 구분에 준하여 지급액을 결정합니다. 다만, 장애분류표의 각 장애분류별 최저 지급률 장애정도에 이르지 않는 후유장애에 대하여는 고도후유장애보험금을 지급하지 않습니다.
- ⑤ 같은 질병으로 두 가지 이상의 후유장애가 생긴 경우에는 후유장애 지급률을 더하여 지급합니다. 다만, 장애분류표의 각 신체부위별 판정기준에 별도로 정한 경우에는 그 기준에 따릅니다.
- ⑥ 제5항에도 불구하고 동일한 신체부위에 장애분류표상의 2가지 이상의 장애가 발생한 경우에는 더하지 않고 그 중 높은 지급률을 적용합니다. 다만, 장애분류표의 각 신체부위별 판정기준에서 별도로 정한 경우에는 그 기준에 따릅니다.
- ⑦ 다른 질병으로 인하여 후유장애가 2회 이상 발생하였을 경우에는 그 때마다 이에 해당하는 후유장애지급률을 결정합니다. 그러나 그 후유장애가 이미 고도후유장애보험금을 지급받은 동일한 부위에 가중된 때에는 최종 장애상태에 해당하는 고도후유장애보험금에서 이미 지급받은 고도후유장애보험금을 차감하여 지급합니다. 다만, 장애분류표의 각 신체부위별 판정기준에서 별도로 정한 경우에는 그 기준에 따릅니다.
- ⑧ 이미 다음 중 한가지의 경우에 해당하는 후유장애가 있었던 피보험자에게 그 신체의 동일 부위에 또다시 제7항에 규정하는 후유장애상태가 발생하였을 경우에는 다음 중 한가지의 경우에 해당되는 후유장애에 대한 고도후유장애보험금이 지급된 것으로 보고 최종 후유장애상태에 해당되는 고도후유장애보험금에서 이미 지급받은 것으로 간주한 고도후유장애보험금을 차감하여 지급합니다.

1. 이 계약의 보장개시 전의 원인에 의하거나 또는 그 이전에 발생한 후유

장해로 고도후유장해보험금의 지급사유가 되지 않았던 후유장해

2. 제1호 이외에 이 계약의 규정에 의하여 고도후유장해보험금의 지급사유가 되지 않았던 후유장해 또는 고도후유장해보험금이 지급되지 않았던 후유장해

- ⑨ 피보험자와 회사가 피보험자의 장해지급률에 대해 합의에 도달하지 못하는 때에는 피보험자와 회사가 동의하는 제3자를 정하고 그 제3자의 의견에 따를 수 있습니다. 제3자는 「의료법 제3조(의료기관)」의 규정에 의한 종합병원 소속 전문의 중에 정하며, 장해판정에 소요되는 의료비용은 회사가 전액 부담합니다.

제3조(준용규정)

이 특별약관에 정하지 않은 사항은 보통약관을 따릅니다.

여행중 휴대품손해(분실제외) 특별약관

제1조(보험목적의 범위)

- ① 이 보험의 목적은 피보험자가 여행도중에 휴대하는 피보험자 소유·사용·관리
의 휴대품에 한합니다.
- ② 아래의 물건은 보험의 목적에 포함되지 않습니다.
 1. 통화, 유가증권, 인지, 우표, 신용카드, 쿠폰, 항공권, 여권 등 이와 비슷
한 것
 2. 원고, 설계서, 도안, 장부 기타 이들에 준하는 것
 3. 선박 또는 자동차(자동3륜차, 자동2륜차 포함)
 4. 산악 등반이나 탐험등에 필요한 용구
 5. 동물, 식물
 6. 의치, 의수족, 콘택트렌즈, 안경 및 이와 유사한 신체보조장구
 7. 기타(보험증권에 특별히 기재된 것)

제2조(보상하는 손해)

회사는 피보험자가 보통약관 제3조(보험금의 지급사유)의 여행도중에 생긴 우연
한 사고에 의하여 보험의 목적에 입은 손해를 이 특별약관에 따라 보상해 드립
니다.

제3조(보상하지 않는 손해)

회사는 보통약관 제5조(보험금을 지급하지 않는 사유) 제1항의 제3호, 제5호 및
아래의 사유로 인하여 생긴 손해는 보상하여 드리지 않습니다.

1. 계약자나 또는 피보험자의 고의 또는 중대한 과실
2. 피보험자에게 보험금이 지급되도록 하기 위하여 피보험자와 여행을 같이
하는 친족 또는 고용인 고의로 일으킨 손해
3. 압류, 징발, 몰수, 파괴등 국가 또는 공공기관의 공권력행사. 단, 화재,
소방, 피난에 필요한 처리로 된 경우를 제외합니다.
4. 보험의 목적의 흠으로 생긴 손해, 그러나 보험계약자, 피보험자 또는 이

들을 대신하여 보험의 목적을 관리하는 자가 상당한 주의를 하였음에도 불구하고 발견하지 못한 흠으로 인한 손해는 보상하여 드립니다.

5. 보험의 목적의 자연소모, 녹, 곰팡이, 변질, 변색등과 쥐나 벌레로 인한 손해
6. 단순한 외관상의 손해로 기능에는 지장이 없는 손해
7. 보험의 목적인 액체의 유출. 단, 그 결과로 다른 보험의 목적에 생긴 손해는 보상하여 드립니다.
8. 보험의 목적의 방치 또는 분실

<용어풀이>

분실: 피보험자 본인의 관리 부주의나 실수 또는 과실로 제1조(보험목적의 범위)에 해당하는 피보험자의 소유, 사용, 관리중인 물건이 없어지거나 잃어버린 상태(유실, 망실을 포함합니다)를 말하며, 본인의 통상의 주의의무를 기울였음에도 불구하고 물건을 절취 또는 강취 당하는 일을 의미하는 도난과는 구별됩니다.

제4조(손해방지의무)

- ① 보험사고가 생긴 때에는 계약자 또는 피보험자는 손해의 방지와 경감에 힘써야 합니다. 만약 고의 또는 중대한 과실로 이를 게을리한 때에는 방지 또는 경감할 수 있었을 것으로 밝혀진 부분을 손해액에서 뺍니다.
- ② 회사는 제1항의 손해방지 또는 경감에 소요된 필요 또는 유익한 비용(이하 「손해방지비용」이라 합니다)은 제6조(지급보험금의 계산)의 지급보험금 계산 방법에 준하여 이를 보상하여 드립니다.
- ③ 회사는 제6조(지급보험금의 계산)의 지급보험금에 제2항의 손해방지비용을 합한 금액이 보험가입금액을 초과하더라도 이를 지급합니다.

제5조(손해액의 조사결정)

회사가 보상할 손해액은 그 손해가 생긴 때와 곳에서의 보험의 목적의 가액(이하 「보험가액」이라 합니다)에 따라 계산합니다.

<용어풀이>

보험가액: 재산보험에 있어 피보험이익을 금전으로 평가한 금액으로 보험목적에 발생할 수 있는 최대 손해액(회사가 실제 지급하는 보험금은 보험가액을 초과할 수 없습니다)

제6조(지급보험금의 계산)

- ① 회사가 지급할 보험금은 손해액에서 1회의 사고에 대하여 보험증권에 기재된 자기부담금을 공제한 금액으로 합니다.
- ② 보험의 목적의 손상을 수선할 경우에는 보험의 목적을 손해발생 직전의 상태로 복원하는데 필요한 비용을 제1항의 손해액으로 합니다.
- ③ 보험의 목적이 1조(2개 이상의 물건이 갖추어 한 벌을 이룰 때, 그 한 벌) 또는 1쌍으로 된 경우에 있어, 그 일부에 손해가 생겼을 때 그 손해가 당해 보험목적 전체의 가치에 미치는 영향을 고려하여 손해액을 결정합니다. 이 경우에 당해 부분의 수선비가 보험가액을 초과하는 경우를 제외하고는 어떠한 경우에도 전부 손해로 볼 수 없습니다.
- ④ 보험의 목적의 1개 또는 1조, 1쌍에 대한 제1항의 지급할 보험금은 200,000 원을 한도로 합니다.
- ⑤ 보험의 목적에 대하여 이 계약에서 보장하는 위험과 같은 위험을 보장하는 다른 계약이 있을 경우에는 각각의 계약에 대하여 다른 계약이 없는 것으로 하여 산출한 보상책임액의 합계액이 손해액을 초과했을 때, 회사는 이 계약에 따른 보상책임액의 전기합계액(각각 산출한 보상책임액의 합계액)에 대한 비율에 따라 보험금을 지급합니다.

제7조(잔존물 및 도난품의 귀속)

- ① 회사가 보험금을 지급하였을 때는 보험의 목적의 잔존물은 회사가 그것을 취득할 의사를 표시하지 않은 경우에 한하여 피보험자에게 귀속되는 것으로 합니다.
- ② 도난당한 보험의 목적이 발견된 때에는 아래에 따라 처리합니다.
 1. 회사가 손해보상을 하기 전에 보험의 목적을 회수하였을 때에는 그 회수

물에 대해 도난손해가 발생하지 않았던 것으로 합니다.

2. 회사가 손해배상을 한 후에 보험의 목적이 회수된 경우에 그 소유권이 회사에 귀속되는 것으로 합니다. 이 경우 회사는 이를 타당한 값으로 매각하고, 그 대금이 보험의 목적에 대하여 보상한 금액과 회수 또는 매각에 소요된 필요비용을 합한 금액을 넘을 때에는 그 초과액을 피보험자에게 돌려 드립니다. 그러나 피보험자는 보험의 목적의 매각전에 지급받은 보험금은 회사에 반환하고 그 물건을 찾아갈 수 있습니다.
- ③ 제2항과 관련하여 경우에 보험의 목적에 도난, 강탈 이외의 원인으로 생긴 손해 및 계약자나 피보험자가 보험의 목적을 회수하는데 소요된 비용이 있는 경우 회사는 제6조(지급보험금의 계산)의 계산방법에 따라 산출한 금액을 보상하여 드립니다.

제8조(대위권)

- ① 회사가 보험금을 지급한 때(현물보상한 경우를 포함합니다)에는 회사는 지급한 보험금 한도내에서 계약자 또는 피보험자가 제3자에 대하여 가지는 손해배상 청구권을 취득합니다. 다만, 회사가 보상한 금액이 피보험자가 입은 손해의 일부인 경우에는 피보험자의 권리를 침해하지 않는 범위 내에서 그 권리를 취득합니다.
- ② 계약자 또는 피보험자는 제1항에 의하여 회사가 취득한 권리를 행사하거나 지키는 것에 관하여 필요한 조치를 하여야 하며 또한 회사가 요구하는 증거 및 서류를 제출하여야 합니다. 이에 필요한 비용은 회사가 드립니다.
- ③ 회사는 제1항 및 제2항에도 불구하고 타인을 위한 계약의 경우에는 계약자에 대한 대위권을 포기합니다.

제9조(준용규정)

이 특별약관에 정하지 않은 사항은 보통약관을 따릅니다.

여행중 자택 도난손해(가재) 보장 특별약관

제1조(보상하는 손해)

- ① 회사는 보통약관 제3조에도 불구하고 보험기간 중 보험의 목적이 피보험자가 주민등록등본상 거주하고 있는 주택의 구내에 있는 동안 강도 또는 절도(그 미수를 포함합니다)로 인해 도난, 망가짐, 손상 및 파손된 손해(이하 「도난손해」라 합니다)를 보상하여 드립니다.
- ② 제1항에서 보장하는 도난손해위험으로 인하여 손해가 발생한 경우, 계약자 또는 피보험자가 지출한 아래의 비용을 추가로 지급합니다.
1. 손해방지비용 : 손해의 방지 또는 경감을 위하여 지출한 필요 또는 유익한 비용
 2. 대위권 보전비용 : 제3자로부터 손해의 배상을 받을 수 있는 경우에는 그 권리를 지키거나 행사하기 위하여 지출한 필요 또는 유익한 비용
 3. 잔존물 보전비용 : 잔존물을 보전하기 위하여 지출한 필요 또는 유익한 비용. 다만, 제8조(잔존물)에 의해 회사가 잔존물을 취득한 경우에 한합니다.
 4. 기타 협력비용 : 회사의 요구에 따르기 위하여 지출한 필요 또는 유익한 비용
- ③ 제1항의 주택구내라 함은 공동주택에 있어서는 베란다를 포함한 전용면적 부분을 말하며 복도, 계단, 엘리베이터, 주차장 등 공용면적부분은 제외합니다. 공동주택 이외 주택의 경우에는 옥상 및 담당 내를 말합니다.
- 【공동주택】 주택건설촉진법 시행령 제3조 제3항에 의거 대지, 벽, 복도, 계단 및 설비 등의 전부 또는 일부를 공동으로 사용하는 각 세대가 하나의 건축물 안에서 각각 독립된 주거생활을 영위할 수 있는 구조로 된 주택을 말합니다. 공동주택은 연립주택 및 아파트로 구분되며, 연립주택은 4층 이하의, 아파트는 5층 이상의 공동주택을 말합니다.
- ④ 회사는 도난당한 보험의 목적을 찾은 경우 그에 소요된 정당한 비용은 보상합니다.

제2조(보험의 목적의 범위)

① 아래의 물건을 보험의 목적으로 합니다.

1. 가재도구
2. 생활용품

② 아래의 물건은 보험의 목적에 포함되지 않습니다.

1. 통화, 유가증권, 인지, 우표 및 이와 비슷한 것
2. 귀금속, 보옥, 보석, 또는 귀중품(무게나 부피가 휴대할 수 있으며, 점당 300만원 이상인 것, 다만 카메라, 휴대용 컴퓨터, 가전제품 등의 생활용품은 보험의 목적에 포함됩니다.)
3. 글·그림, 골동품, 조각물 및 이와 비슷한 것
4. 원고, 설계서, 도안, 물건의 원본, 모형, 증서, 장부, 금형, 목형, 소프트웨어 및 이와 비슷한 것
5. 차량(자동차 및 자동삼륜차 포함), 선박, 항공기
6. 동물, 식물, 작물

제3조(보상하지 않는 손해)

회사는 아래와 같은 손해는 보상하지 않습니다.

1. 보험계약자, 피보험자 또는 이들의 법정대리인의 고의 또는 중대한 과실로 생긴 도난손해
2. 보험계약자 및 피보험자의 가족, 친족, 사용인, 동거인, 숙박인, 감수인(監守人) 또는 당직자가 일으킨 행위 또는 이들이 가담하거나 묵인하에 생긴 도난 손해
3. 전쟁, 폭동, 소요 또는 이와 유사한 사변으로 생긴 도난
4. 화재나 지진, 분화, 해일, 폭발 또는 그 밖의 변재가 일어났을 때 생긴 도난 손해
5. 절도 또는 강도행위로 발생한 화재 및 폭발손해
6. 망실 또는 분실 손해
7. 사기 또는 횡령으로 인한 손해
8. 보험사고가 생긴 후 30일 이내에 알지 못한 도난 손해

9. 보험의 목적이 건물구내 밖에 있는 동안 생긴 도난

10. 외부로부터 침입흔적이 없는 도난 손해

제4조(보험금의 청구)

피보험자가 보험금을 청구할 때에는 다음의 서류를 회사에 제출하여야 합니다.

1. 보험금 청구서(회사양식)
2. 신분증(주민등록증이나 운전면허증 등 사진이 붙은 정부기관발행 신분증, 본인
이 아닌 경우에는 본인의 인감증명서 또는 본인서명사실확인서 포함)
3. 기타 회사가 요구하는 증거자료

제5조 (손해발생의 통지 및 조사)

① 보험의 목적이 손해를 당하였을 때에는 보험계약자, 피보험자, 피보험자의
가족, 감수인(監守人) 또는 당직자는 지체없이 이를 관할경찰서와 회사에
알리고 아래의 서류를 빠른 시일 안에 회사에 제출하여야 합니다.

1. 도난품의 명세서
 2. 관할경찰서의 도난신고확인서
 3. 그 밖의 필요한 증거자료
- ② 보험계약자 또는 피보험자가 제 1 항의 통지를 게을리 하여 손해가 증가된
때에는 회사는 그 증가된 손해는 보상하여 드리지 않습니다.
- ③ 보험의 목적을 도난당했을 때에는 회사는 도난에 관한 사실 및 상황을
조사하고 피보험자, 그 가족, 사용인, 감수인(監守人) 또는 당직자에 대하여
자세한 진술을 요구할 수 있습니다

제6조(지급보험금의 계산)

① 회사가 지급할 보험금은 아래와 같이 계산합니다.

1. 회사가 보상할 손해액은 그 손해가 생긴 때와 곳에서의 가액에 따라
계산합니다.

2. 회사는 피보험자가 입은 손해액이 보험증권에 기재된 자기부담금을 초과하는 경우에 한하여 그 초과분을 보험증권에 기재된 보험가입금액 내에서 보상합니다.

② 동일한 계약의 목적과 동일한 사고에 관하여 보험금을 지급하는 다른 계약(공제계약을 포함합니다)이 있고 이들의 보험가입금액의 합계액이 보험가액보다 크거나 다른 계약이 없는 것으로 하여 각각 계산한 보험금의 합계액이 손해액보다 큰 경우에는 아래에 따라 지급보험금을 계산합니다. 이 경우 보험자 1인에 대한 보험금 청구를 포기한 경우에도 다른 보험자의 지급보험금 결정에는 영향을 미치지 않습니다.

1. 다른 계약이 이 계약과 지급보험금의 계산방법을 같이 하는 경우:

$$\text{손해액} \times \frac{\text{이 계약의 보험가입금액}}{\text{이 계약과 다른 계약의 보험가입금액의 합계액}}$$

2. 다른 계약이 이 계약과 지급보험금의 계산방법을 달리하는 경우 :

$$\text{손해액} \times \frac{\text{이 계약에 의한 보험금}}{\text{다른 계약이 없는 것으로 하여 각각 계산한 보험금의 합계액}}$$

③ 하나의 보험가입금액으로 둘 이상의 보험의 목적을 가입한 때에는 보험목적의 전체보험가액에 대한 각 가액의 비율로 보험가입금액을 나누어 제 1 항과 제 2 항에 따라 계산합니다.

제7조(보험금의 지급한도)

회사가 이 특별약관에서 지급하는 보험금의 총액은 각 보험년도(보험기간의 시작일로부터 1년 단위)별로 보험증권에 기재된 가입금액을 한도로 합니다.

제8조(잔존물)

회사가 도난으로 인한 손해를 보상한 경우에는 도난당한 보험의 목적에 대하여 보험금의 보험가액에 대한 비율로 그 소유권을 가집니다. 그러나 피보험자는 그 보험금에 해당하는 금액을 회사에 내고 그 도난품의 소유권을 가질 수 있습니다.

제9조(준용규정)

이 특별약관에 정하지 않은 사항은 보통약관을 따릅니다.

제주출발 항공기결항 추가비용(1회한) 특별약관

제1조(보상하는 손해)

- ① 회사는 피보험자가 보험기간 중 이용하려던 항공편(제주공항의 국내선 여객기 출발편으로 한정합니다)이 결항되어, 피보험자가 추가적으로 부담한 비용 손해를 1회에 한하여 보험가입금액 한도 내에서 보상합니다.
- ② 제1항의 비용손해는 대체 항공편 또는 대체 교통수단을 기다리는 동안 발생한 식사 및 간식 비용, 대체 항공편 또는 대체 교통수단을 탑승하기 위해 숙박이 필요한 경우 숙박비 및 해당 숙박시설로 이동하기 위한 교통비를 말합니다.
- ③ 제1항의 결항이란 운항이 취소된 경우, 회항으로 인하여 출발공항에 최종 착륙한 경우 또는 교체공항에 최종 착륙한 경우를 말하며, 지연은 결항에 해당하지 않습니다.
- ④ 회사는 피보험자가 보험기간 중 유료승객으로서 정기항공편을 이용하던 중에 발생한 사고에 한하여 보상합니다.

제2조(보상하지 않는 손해)

회사는 다음 중 어느 한가지로 보험금 지급사유가 발생한 때에는 보험금을 지급하지 않습니다.

1. 명시적 또는 실질적 형태의 정부의 육, 해, 공 군사력에 의한 선포 또는 비선포된 전쟁 또는 이에 따르는 행위
2. 피보험자 또는 그 수혜자들에 의하거나 또는 이들을 위해 행해진 불법적인 행동
3. 교통수단의 조작자 또는 조종자로 종사하는 상황에서 발생한 손실
4. 보험사고로 인하여 피보험자가 직접적으로 부담한 비용이 아닌 모든 간접 손해 (예정되었던 여행일정(숙박, 다른 교통수단, 관광지의 입장권 등)의 취소에 따른 수수료 등)

제3조(보험금의 청구)

계약자, 피보험자(또는 보험수익자)는 보험금을 청구할 때 다음의 서류를 첨부하여 회사에 제출하여야 합니다.

1. 보험금 청구서(회사양식)
2. 신분증(주민등록증이나 운전면허증 등 사진이 붙은 정부기관발행 신분증, 본인이 아닌 경우에는 본인의 인감증명서 또는 본인서명사실확인서 포함)
3. 결항된 항공편 탑승권 사본 및 결항 일자와 시간이 기재된 자료
4. 대체 항공편 또는 대체 교통수단에 탑승한 일자 및 시간이 기재된 자료
5. 추가적으로 발생한 숙박 및 식사비용에 관련된 세부자료 및 비용 발생과 관련한 모든 영수증 관련 자료
6. 회사측에서 손실 또는 불편발생에 대한 사실여부를 확인하는 데에 도움이 될 수 있는 추가정보

제4조(보험금의 분담)

- ① 이 계약에서 보장하는 위험과 같은 위험을 보장하는 다른 계약(공제계약을 포함합니다)이 있을 경우 각 계약에 대하여 다른 계약이 없는 것으로 하여 각각 산출한 보상책임액의 합계액이 손해액을 초과할 때에는 아래에 따라 손해를 보상합니다. 이 계약과 다른 계약이 모두 의무보험인 경우에도 같습니다.

$$\text{손해액} \times \frac{\text{이 계약의 보상책임액}}{\text{다른 계약이 없는 것으로 하여 각각 계산한 보상책임액의 합계액}}$$

- ② 이 계약이 의무보험이 아니고 다른 의무보험이 있는 경우에는 다른 의무보험에서 보상되는 금액(피보험자가 가입을 하지 않은 경우에는 보상될 것으로 추정되는 금액)을 차감한 금액을 손해액으로 간주하여 제1항에 의한 보상할 금액을 결정합니다.
- ③ 피보험자가 다른 계약에 대하여 보험금 청구를 포기한 경우에도 회사의 제1항에 의한 지급보험금 결정에는 영향을 미치지 않습니다.

제5조(보험료의 환급)

- ① 이 계약이 무효, 효력상실, 해지 또는 소멸된 때에는 다음과 같이 보험료를 돌려드립니다. 다만, 계약자, 피보험자 또는 보험수익자의 고의 또는 중대한 과실로 무효가 된 때에는 보험료를 돌려드리지 않습니다.
1. 무효의 경우에는 회사에 납입한 보험료의 전액
 2. 효력상실, 해지 또는 소멸의 경우에는 경과하지 않은 기간에 대하여 일단위로 계산한 보험료
- ② 계약의 무효, 효력상실, 해지 또는 소멸로 인하여 회사가 환급하여야 할 보험료가 있을 때에는 계약자는 환급금을 청구하여야 하며, 회사는 청구일의 다음 날부터 지급일까지의 기간에 대하여 '보험개발원이 공시하는 보험계약 대출이율'을 연단위 복리로 계산한 금액을 더하여 지급합니다.

제6조(준용규정)

이 특별약관에 정하지 않은 사항은 보통약관을 따릅니다.

상해 사망위험 보상제외 특별약관

제1조(보험금을 지급하지 않는 사유)

회사는 보통약관 제3조(보험금의 지급사유) 제1호에도 불구하고 사망보험금을 보상하지 않습니다.

제2조(준용규정)

이 특별약관에 정하지 않은 사항은 보통약관을 따릅니다.

장애인전용보험전환 특별약관

제1조(특약의 적용범위)

- ① 이 특약은 회사가 정한 방법에 따라 계약자가 청약하고 회사가 승낙함으로써 다음 각 호의 조건을 모두 만족하는 보험계약(이하 “전환대상계약”이라 합니다)에 대하여 장애인전용보험으로 전환을 청약하는 경우에 적용합니다.
 1. 「소득세법 제59조의4(특별세액공제) 제1항 제2호」에 따라 보험료가 특별세액공제의 대상이 되는 보험
 2. 모든 피보험자 또는 모든 보험수익자가 「소득세법 시행령 제107조(장애인의 범위) 제 1항」에서 규정한 장애인인 보험
- ② 전환대상계약이 해지 또는 기타 사유로 효력이 없게 된 경우 또는 전환대상계약이 제1항에서 정한 조건을 만족하지 않게 된 경우 이 특약은 그 때부터 효력이 없습니다.
- ③ 제2조 제1항에 따라 제출된 장애인증명서상 장애예상기간(또는 장애기간)이 종료된 경우에는 제3조 제1항에도 불구하고 이 특약은 그때부터 효력이 없습니다.
- ④ 이 특약의 계약자는 전환대상계약의 계약자와 동일하여야 합니다.

제2조(제출서류)

- ① 이 특약에 가입하고자 하는 계약자는 모든 피보험자 또는 모든 보험수익자의 「소득세법 시행규칙 별지 제38호 서식에 의한 장애인증명서의 원본 또는 사본」(이하, “장애인증명서”라 합니다)을 제출하여 제1조(특약의 적용범위) 제1항 제2호에서 정한 조건에 해당함을 회사에 알려야 합니다.
- ② 제1항에도 불구하고 「국가유공자 등 예우 및 지원에 관한 법률」에 따른 상이자의 증명을 받은 사람 또는 「장애인복지법」에 따른 장애인등록증을 발급받은 사람에 대해서는 해당 증명서·장애인등록증의 사본이나 그 밖의 장애 사실을 증명하는 서류를 제출하는 경우에는 제 1항의 장애인증명서는 제출하지 않을 수 있습니다.
- ③ 장애인으로서 그 장애기간이 기재된 장애인증명서를 제1항 따라 회사에 제출한 때에는 그 장애기간 동안은 이를 다시 제출하지 않을 수 있습니다.

- ④ 제1항에 따라 제출한 장애인증명서의 장애기간이 변경되는 경우 계약자는 이를 회사에 알리고 변경된 장애기간이 기재된 장애인증명서를 제출하여야 합니다.

제3조(장애인전용보험으로의 전환)

- ① 회사는 이 특약이 부가된 전환대상계약을 「소득세법 제59조의4(특별세액공제) 제1항 제1호」에 해당하는 장애인전용보험으로 전환하여 드립니다.
- ② 제1항에 따라 전환대상계약이 장애인전용보험으로 전환된 후부터 납입된 전환대상계약 보험료는 보험료 납입영수증에 장애인전용 보장성보험료로 표시됩니다.
- ③ 제2항에도 불구하고, 「전환대상계약이 장애인전용보험으로 전환된 당해년도에 제4조(전환 취소)에 따라 전환을 취소하는 경우」에는 당해년도에 납입한 모든 전환대상계약보험료가 보험료 납입영수증에 장애인전용 보장성보험료로 표시되지 않습니다. 다만, 제2조(제출서류)제1항에 따라 제출된 장애인증명서상 장애예상기간(또는 장애기간)이 종료됨에 따라 제1조(특약의 적용범위) 제1항 제2호에서 정한 조건을 만족하지 않게 된 경우에는 이 조항이 적용되지 않습니다.
- ④ 전환대상계약에 이 특약이 부가된 이후 제4조(전환 취소)에 따라 전환을 취소한 경우 또는 전환대상계약이 제1조(특약의 적용범위)제1항 제2호에서 정한 조건을 만족하지 않아 이 특약의 효력이 없어진 경우 해당 전환대상계약에는 이 특약을 다시 부가할 수 없습니다. 다만, 제2조(제출서류) 제1항에 따라 제출된 장애인증명서상 장애예상기간(또는 장애기간)이 종료됨에 따라 전환대상계약이 제1조(특약의 적용범위) 제1항 제2호에서 정한 조건을 만족하지 않게 된 경우에는 이 조항이 적용되지 않습니다.

제4조(전환 취소)

계약자는 전환대상계약에 대하여 장애인전용보험으로의 전환을 취소할 수 있으며, 이 경우 전환취소 신청서를 회사에 제출하여야 합니다.

제5조(준용규정)

- ① 이 특약에서 정하지 않은 사항에 대하여는 전환대상계약 약관, 소득세법 등 관련법규에서 정하는 바에 따릅니다.
- ② 소득세법 등 관련법규가 제·개정 또는 폐지되는 경우 변경된 법령을 따릅니다.

별 표

【별표 1】

장 해 분 류 표

□ 총칙

1. 장애의 정의

- 1) ‘장애’라 함은 상해 또는 질병에 대하여 치유된 후 신체에 남아 있는 영구적인 정신 또는 육체의 훼손상태 및 기능상실 상태를 말한다. 다만, 질병과 부상의 주증상과 합병증상 및 이에 대한 치료를 받는 과정에서 일시적으로 나타나는 증상은 장애에 포함되지 않는다.
- 2) ‘영구적’이라 함은 원칙적으로 치유하는 때 장래 회복할 가망이 없는 상태에서 정신적 또는 육체적 훼손상태임이 의학적으로 인정되는 경우를 말한다.
- 3) ‘치유된 후’라 함은 상해 또는 질병에 대한 치료의 효과를 기대할 수 없게 되고 또한 그 증상이 고정된 상태를 말한다.
- 4) 다만, 영구히 고정된 증상은 아니지만 치료 종결 후 한시적으로 나타나는 장애에 대하여는 그 기간이 5년 이상인 경우 해당 장애지급률의 20%를 장애지급률로 한다.
- 5) 위 4)에 따라 장애지급률이 결정되었으나 그 이후 보장받을 수 있는 기간(계약의 효력이 없어진 경우에는 보험기간이 10년 이상인 계약은 상해 발생일 또는 질병의 진단확정일부터 2년 이내로 하고, 보험기간이 10년 미만인 계약은 상해 발생일 또는 질병의 진단확정일부터 1년 이내)에 장애상태가 더 악화된 때에는 그 악화된 장애상태를 기준으로 장애지급률을 결정한다.

2. 신체부위

‘신체부위’라 함은 ① 눈 ② 귀 ③ 코 ④ 씹어먹거나 말하는 기능 ⑤ 외모 ⑥ 척추(등뼈) ⑦ 체간골 ⑧ 팔 ⑨ 다리 ⑩ 손가락 ⑪ 발가락 ⑫ 흉·복부장기 및 비

요생식기 ⑬ 신경계·정신행동의 13개 부위를 말하며, 이를 각각 동일한 신체부위라 한다. 다만, 좌·우의 눈, 귀, 팔, 다리, 손가락, 발가락은 각각 다른 신체부위로 본다.

3. 기타

- 1) 하나의 장애가 관찰 방법에 따라서 장애분류표상 2가지 이상의 신체부위에서 장애로 평가되는 경우에는 그 중 높은 지급률을 적용한다.
- 2) 동일한 신체부위에 2가지 이상의 장애가 발생한 경우에는 합산하지 않고 그 중 높은 지급률을 적용함을 원칙으로 한다. 그러나 각 신체부위별 판정기준에서 별도로 정한 경우에는 그 기준에 따른다.
- 3) 하나의 장애가 다른 장애와 통상 파생하는 관계에 있는 경우에는 그중 높은 지급률만을 적용하며, 하나의 장애로 둘 이상의 파생장애가 발생하는 경우 각 파생장애의 지급률을 합산한 지급률과 최초 장애의 지급률을 비교하여 그 중 높은 지급률을 적용한다.
- 4) 의학적으로 뇌사판정을 받고 호흡기능과 심장박동기능을 상실하여 인공심박동기 등 장치에 의존하여 생명을 연장하고 있는 뇌사상태는 장애의 판정대상에 포함되지 않는다. 다만, 뇌사판정을 받은 경우가 아닌 식물인간상태(의식이 전혀 없고 사지의 자발적인 움직임이 불가능하여 일상생활에서 항상 간호가 필요한 상태)는 각 신체부위별 판정기준에 따라 평가한다.
- 5) 장애진단서에는 ① 장애진단명 및 발생시기 ② 장애의 내용과 그 정도 ③ 사고와의 인과관계 및 사고의 관여도 ④ 향후 치료의 문제 및 호전도를 필수적으로 기재해야 한다. 다만, 신경계·정신행동 장애의 경우 ① 개호(장애로 혼자서 활동이 어려운 사람을 곁에서 돌보는 것) 여부 ② 객관적 이유 및 개호의 내용을 추가로 기재하여야 한다.

□ 장애분류별 판정기준

1. 눈의 장애

가. 장애의 분류

장애의 분류	지급률
1) 두 눈이 멀었을 때	100
2) 한 눈이 멀었을 때	50
3) 한 눈의 교정시력이 0.02 이하로 된 때	35
4) 한 눈의 교정시력이 0.06 이하로 된 때	25
5) 한 눈의 교정시력이 0.1 이하로 된 때	15
6) 한 눈의 교정시력이 0.2 이하로 된 때	5
7) 한 눈의 안구(눈동자)에 뚜렷한 운동장애나 뚜렷한 조절기능 장애를 남긴 때	10
8) 한 눈에 뚜렷한 시야장애를 남긴 때	5
9) 한 눈의 눈꺼풀에 뚜렷한 결손을 남긴 때	10
10) 한 눈의 눈꺼풀에 뚜렷한 운동장애를 남긴 때	5

나. 장애판정기준

- 1) 시력장애의 경우 공인된 시력검사표에 따라 최소 3회 이상 측정한다.
- 2) ‘교정시력’이라 함은 안경(콘택트렌즈를 포함한 모든 종류의 시력 교정수단)으로 교정한 원거리 최대교정시력을 말한다. 다만, 각막이식술을 받은 환자 인 경우 각막이식술 이전의 시력상태를 기준으로 평가한다.
- 3) ‘한 눈이 멀었을 때’라 함은 안구의 적출은 물론 명암을 가리지 못하거나(‘광각무’) 겨우 가릴 수 있는 경우(‘광각유’)를 말한다.
- 4) ‘한눈의 교정시력이 0.02이하로 된 때’라 함은 안전수동(Hand Movement)주1), 안전수지(Finger Counting)주2) 상태를 포함한다.

※ 주1) 안전수동 : 물체를 감별할 정도의 시력상태가 아니며 눈앞에서 손의 움직임을 식별할 수 있을 정도의 시력상태

주2) 안전수지 : 시표의 가장 큰 글씨를 읽을 수 있는 정도의 시력은 아니나 눈 앞 30cm 이내에서 손가락의 개수를 식별할 수 있을 정도

의 시력상태

- 5) 안구(눈동자) 운동장애의 판정은 질병의 진단 또는 외상 후 1년 이상이 지난 뒤 그 장애 정도를 평가한다.
- 6) ‘안구(눈동자)의 뚜렷한 운동장애’라 함은 아래의 두 경우 중 하나에 해당하는 경우를 말한다.
 - 가) 한 눈의 안구(눈동자)의 주시야(머리를 움직이지 않고 눈만을 움직여서 볼 수 있는 범위)의 운동범위가 정상의 1/2 이하로 감소된 경우
 - 나) 중심 20도 이내에서 복시(물체가 둘로 보이거나 겹쳐 보임)를 남긴 경우
- 7) ‘안구(눈동자)의 뚜렷한 조절기능장애’라 함은 조절력이 정상의 1/2 이하로 감소된 경우를 말한다. 다만, 조절력의 감소를 무시할 수 있는 50세 이상(장해진단시 연령 기준)의 경우에는 제외한다.
- 8) ‘뚜렷한 시야 장애’라 함은 한 눈의 시야 범위가 정상시야 범위의 60% 이하로 제한된 경우를 말한다. 이 경우 시야검사는 공인된 시야검사방법으로 측정하며, 시야장애 평가 시 자동시야검사계(골드만 시야검사)를 이용하여 8방향 시야범위 합계를 정상범위와 비교하여 평가한다.
- 9) ‘눈꺼풀에 뚜렷한 결손을 남긴 때’라 함은 눈꺼풀의 결손으로 눈을 감았을 때 각막(검은 자위)이 완전히 덮이지 않는 경우를 말한다.
- 10) ‘눈꺼풀에 뚜렷한 운동장애를 남긴 때’라 함은 눈을 떴을 때 동공을 1/2 이상 덮거나 또는 눈을 감았을 때 각막을 완전히 덮을 수 없는 경우를 말한다.
- 11) 외상이나 화상 등으로 안구의 적출이 불가피한 경우에는 외모의 추상(추한 모습)이 가산된다. 이 경우 안구가 적출되어 눈자위의 조직요물(凹液) 등으로 의안마저 끼워 넣을 수 없는 상태이면 ‘뚜렷한 추상(추한 모습)’으로, 의안을 끼워 넣을 수 있는 상태이면 ‘약간의 추상(추한 모습)’으로 지급률을 가산한다.
- 12) ‘눈꺼풀에 뚜렷한 결손을 남긴 때’에 해당하는 경우에는 추상(추한 모습)장애를 포함하여 장애를 평가한 것으로 보고 추상(추한 모습)장애를 가산하지 않는다. 다만, 안면부의 추상(추한 모습)은 두 가지 장애평가 방법 중 피보험자에게 유리한 것을 적용한다.

2. 귀의 장애

가. 장애의 분류

장애의 분류	지급률
1) 두 귀의 청력을 완전히 잃었을 때	80
2) 한 귀의 청력을 완전히 잃고, 다른 귀의 청력에 심한 장애를 남긴 때	45
3) 한 귀의 청력을 완전히 잃었을 때	25
4) 한 귀의 청력에 심한 장애를 남긴 때	15
5) 한 귀의 청력에 약간의 장애를 남긴 때	5
6) 한 귀의 컷바퀴의 대부분이 결손된 때	10
7) 평형기능에 장애를 남긴 때	10

나. 장애판정기준

- 1) 청력장애는 순음청력검사 결과에 따라 데시벨(dB: decibel)로서 표시하고 3회 이상 청력검사를 실시한 후 적용한다. 다만, 각 측정치의 결과값 차이가 $\pm 10\text{dB}$ 이상인 경우 청성뇌간반응검사(ABR)를 통해 객관적인 장애 상태를 재평가하여야 한다.
- 2) ‘한 귀의 청력을 완전히 잃었을 때’라 함은 순음청력검사 결과 평균순음역치가 90dB 이상인 경우를 말한다.
- 3) ‘심한 장애를 남긴 때’라 함은 순음청력검사 결과 평균순음역치가 80dB 이상인 경우에 해당되어, 귀에다 대고 말하지 않고는 큰 소리를 알아듣지 못하는 경우를 말한다.
- 4) ‘약간의 장애를 남긴 때’라 함은 순음청력검사 결과 평균순음역치가 70dB 이상인 경우에 해당되어, 50cm 이상의 거리에서는 보통의 말소리를 알아듣지 못하는 경우를 말한다.
- 5) 순음청력검사를 실시하기 곤란하거나(청력의 감소가 의심되지만 의사소통이 되지 않는 경우, 만 3세 미만의 소아 포함) 검사결과에 대한 검증이 필요한 경우에는 ‘언어청력검사, 임피던스 청력검사, 청성뇌간반응검사(ABR), 이음향방사검사’ 등을 추가실시 후 장애를 평가한다.

다. 컷바퀴의 결손

- 1) ‘컷바퀴의 대부분이 결손된 때’라 함은 컷바퀴의 연골부가 1/2 이상 결손된 경우를 말한다.
- 2) 컷바퀴의 연골부가 1/2 미만 결손이고 청력에 이상이 없으면 외모의 추상(추한 모습)장애로만 평가한다.

라. 평형기능의 장애

- 1) ‘평형기능에 장애를 남긴 때’라 함은 전정기관 이상으로 보행 등 일상생활이 어려운 상태로 아래의 평형장애 평가항목별 합산점수가 30점 이상인 경우를 말한다.

항목	내 용	점수
검사 소견	양측 전정기능 소실	14
	양측 전정기능 감소	10
	일측 전정기능 소실	4
치료 병력	장기 통원치료(1년간 12회이상)	6
	장기 통원치료(1년간 6회이상)	4
	단기 통원치료(6개월간 6회이상)	2
	단기 통원치료(6개월간 6회미만)	0
기능 장애 소견	두 눈을 감고 일어서기 곤란하거나 두 눈을 뜨고 10m 거리를 직선으로 걷다가 쓰러지는 경우	20
	두 눈을 뜨고 10m 거리를 직선으로 걷다가 중간에 균형을 잡으려 멈추어야 하는 경우	12
	두 눈을 뜨고 10m 거리를 직선으로 걸을 때 중앙에서 60cm 이상 벗어나는 경우	8

- 2) 평형기능의 장애는 장애판정 직전 1년 이상 지속적인 치료 후 장애가 고착되었을 때 판정하며, 뇌병변 여부, 전정기능 이상 및 장애상태를 평가하기 위해 아래의 검사들을 기초로 한다.

가) 뇌영상검사(CT, MRI)

나) 온도안진검사, 전기안진검사(또는 비디오안진검사) 등

3. 코의 장애

가. 장애의 분류

장애의 분류	지급률
1) 코의 호흡기능을 완전히 잃었을 때	15
2) 코의 후각기능을 완전히 잃었을 때	5

나. 장애판정기준

- 1) ‘코의 호흡기능을 완전히 잃었을 때’라 함은 일상생활에서 구강호흡의 보조를 받지 않는 상태에서 코로 숨쉬는 것만으로 정상적인 호흡을 할 수 없다는 것이 비강통기도검사 등 의학적으로 인정된 검사로 확인되는 경우를 말한다.
- 2) ‘코의 후각기능을 완전히 잃었을 때’라 함은 후각신경의 손상으로 양쪽 코의 후각기능을 완전히 잃은 경우를 말하며, 후각감퇴는 장애의 대상으로 하지 않는다.
- 3) 양쪽 코의 후각기능은 후각인지검사, 후각역치검사 등을 통해 6개월 이상 고정된 후각의 완전손실이 확인되어야 한다.
- 4) 코의 추상(추한 모습)장애를 수반한 때에는 기능장애의 지급률과 추상장애의 지급률을 합산한다.

4. 씹어먹거나 말하는 장애

가. 장애의 분류

장애의 분류	지급률
1) 씹어먹는 기능과 말하는 기능 모두에 심한 장애를 남긴 때	100
2) 씹어먹는 기능에 심한 장애를 남긴 때	80
3) 말하는 기능에 심한 장애를 남긴 때	60
4) 씹어먹는 기능과 말하는 기능 모두에 뚜렷한 장애를 남긴 때	40
5) 씹어먹는 기능 또는 말하는 기능에 뚜렷한 장애를 남긴 때	20
6) 씹어먹는 기능과 말하는 기능 모두에 약간의 장애를 남긴 때	10
7) 씹어먹는 기능 또는 말하는 기능에 약간의 장애를 남긴 때	5
8) 치아에 14개 이상의 결손이 생긴 때	20
9) 치아에 7개 이상의 결손이 생긴 때	10
10) 치아에 5개 이상의 결손이 생긴 때	5

나. 장애의 평가기준

- 1) 씹어먹는 기능의 장애는 윗니(상악치아)와 아랫니(하악치아)의 맞물림(교합), 배열상태 및 아래턱의 개구운동, 삼킴(연하)운동 등에 따라 종합적으로 판단하여 결정한다.
- 2) ‘씹어먹는 기능에 심한 장애를 남긴 때’라 함은 심한 개구운동 제한이나 저작운동 제한으로 물이나 이에 준하는 음료 이외는 섭취하지 못하는 경우를 말한다.
- 3) ‘씹어먹는 기능에 뚜렷한 장애를 남긴 때’라 함은 아래의 경우 중 하나 이상에 해당되는 때를 말한다.
 - 가) 뚜렷한 개구운동 제한 또는 뚜렷한 저작운동 제한으로 미음 또는 이에 준하는 정도의 음식물(죽 등)이외는 섭취하지 못하는 경우
 - 나) 위·아래턱(상. 하악)의 가운데 앞니(중절치)간 최대 개구운동이 1cm이하로 제한되는 경우
 - 다) 위·아래턱(상. 하악)의 부정교합(전방, 측방)이 1.5cm이상인 경우
 - 라) 1개 이하의 치아만 교합되는 상태
 - 마) 연하기능검사(비디오 투시검사)상 연하장애가 있고, 유동식 섭취 시 흡

인이 발생하고 연식 외에는 섭취가 불가능한 상태

- 4) ‘씹어먹는 기능에 약간의 장애를 남긴 때’라 함은 아래의 경우 중 하나 이상에 해당되는 때를 말한다.

가) 약간의 개구운동 제한 또는 약간의 저작운동 제한으로 부드러운 고형식 (밥, 빵 등)만 섭취 가능한 경우

나) 위·아래턱(상. 하악)의 가운데 앞니(중절치)간 최대 개구운동이 2cm이하로 제한되는 경우

다) 위·아래턱(상. 하악)의 부정교합(전방, 측방)이 1cm이상인 경우

라) 양측 각 1개 또는 편측 2개 이하의 치아만 교합되는 상태

마) 연하기능검사(비디오 투시검사)상 연하장애가 있고, 유동식 섭취시 간헐적으로 흡인이 발생하고 부드러운 고형식 외에는 섭취가 불가능한 상태

- 5) 개구장애는 턱관절의 이상으로 개구운동 제한이 있는 상태를 말하며, 최대 개구 상태에서 위·아래턱(상. 하악)의 가운데 앞니(중절치)간 거리를 기준으로 한다. 단, 가운데 앞니(중절치)가 없는 경우에는 측정가능한 인접 치아간 거리의 최대치를 기준으로 한다.

- 6) 부정교합은 위턱(상악)과 아래턱(하악)의 부조화로 윗니(상악치아)와 아랫니(하악치아)가 전방 및 측방으로 맞물림에 제한이 있는 상태를 말한다.

- 7) ‘말하는 기능에 심한 장애를 남긴 때’라 함은 아래의 경우 중 하나 이상에 해당되는 때를 말한다.

가) 언어평가상 자음정확도가 30%미만인 경우

나) 전실어증, 운동성실어증(브로카실어증)으로 의사소통이 불가능한 경우

- 8) ‘말하는 기능에 뚜렷한 장애를 남긴 때’라 함은 아래의 경우 중 하나 이상에 해당되는 때를 말한다.

가) 언어평가상 자음정확도가 50%미만인 경우

나) 언어평가상 표현언어지수 25 미만인 경우

- 9) ‘말하는 기능에 약간의 장애를 남긴 때’라 함은 아래의 경우 중 하나 이상에 해당되는 때를 말한다.

가) 언어평가상 자음정확도가 75%미만인 경우

나) 언어평가상 표현언어지수 65 미만인 경우

- 10) 말하는 기능의 장애는 1년 이상 지속적인 언어치료를 시행한 후 증상이 고착되었을 때 평가하며, 객관적인 검사를 기초로 평가한다.
- 11) 뇌·중추신경계 손상(정신·인지기능 저하, 편마비 등)으로 인한 말하는 기능의 장애(실어증, 구음장애) 또는 씹어먹는 기능의 장애는 신경계·정신행동 장애 평가와 비교하여 그 중 높은 지급률 하나만 인정한다.
- 12) ‘치아의 결손’이란 치아의 상실 또는 발치된 경우를 말하며, 치아의 일부 손상으로 금관치료(크라운 보철수복)를 시행한 경우에는 치아의 일부 결손을 인정하여 1/2개 결손으로 적용한다.
- 13) 보철치료를 위해 발치한 정상치아, 노화로 인해 자연 발치된 치아, 보철(복합레진, 인레이, 온레이 등)한 치아, 기존 의치(틀니, 임플란트 등)의 결손은 치아의 상실로 인정하지 않는다.
- 14) 상실된 치아의 크기가 크든지 또는 치간의 간격이나 치아 배열구조 등의 문제로 사고와 관계없이 새로운 치아가 결손된 경우에는 사고로 결손된 치아 수에 따라 지급률을 결정한다.
- 15) 어린이의 유치는 향후에 영구치로 대체되므로 후유장애의 대상이 되지 않으나, 선천적으로 영구치 결손이 있는 경우에는 유치의 결손을 후유장애로 평가한다.
- 16) 가철성 보철물(신체의 일부에 붙였다 떼었다 할 수 있는 틀니 등)의 파손은 후유장애의 대상이 되지 않는다.

5. 외모의 추상(추한 모습)장해

가. 장해의 분류

장해의 분류	지급률
1) 외모에 뚜렷한 추상(추한 모습)을 남긴 때	15
2) 외모에 약간의 추상(추한 모습)을 남긴 때	5

나. 장해판정기준

- 1) '외모'란 얼굴(눈, 코, 귀, 입 포함), 머리, 목을 말한다.
- 2) '추상(추한 모습)장해'라 함은 성형수술(반흔성형술, 레이저치료 등 포함)을 시행한 후에도 영구히 남게 되는 상태의 추상(추한 모습)을 말한다.
- 3) '추상(추한 모습)을 남긴 때'라 함은 상처의 흔적, 화상 등으로 피부의 변색, 모발의 결손, 조직(뼈, 피부 등)의 결손 및 함몰 등으로 성형수술을 하여도 더 이상 추상(추한 모습)이 없어지지 않는 경우를 말한다.
- 4) 다발성 반흔 발생시 각 판정부위(얼굴, 머리, 목) 내의 다발성 반흔의 길이 또는 면적은 합산하여 평가한다. 단, 길이가 5mm 미만의 반흔은 합산대상에서 제외한다.
- 5) 추상(추한 모습)이 얼굴과 머리 또는 목 부위에 걸쳐 있는 경우에는 머리 또는 목에 있는 흉터의 길이 또는 면적의 1/2을 얼굴의 추상(추한 모습)으로 보아 산정한다.

다. 뚜렷한 추상(추한 모습)

- 1) 얼굴
 - 가) 손바닥 크기 1/2 이상의 추상(추한 모습)
 - 나) 길이 10cm 이상의 추상 반흔(추한 모습의 흉터)
 - 다) 지름 5cm 이상의 조직함몰
 - 라) 코의 1/2 이상 결손
- 2) 머리
 - 가) 손바닥 크기 이상의 반흔(흉터) 및 모발결손

나) 머리뼈의 손바닥 크기 이상의 손상 및 결손

3) 목

손바닥 크기 이상의 추상(추한 모습)

라. 약간의 추상(추한 모습)

1) 얼굴

가) 손바닥 크기 1/4 이상의 추상(추한 모습)

나) 길이 5cm 이상의 추상반흔(추한 모습의 흉터)

다) 지름 2cm 이상의 조직함몰

라) 코의 1/4 이상 결손

2) 머리

가) 손바닥 크기 1/2 이상의 반흔(흉터) 및 모발결손

나) 머리뼈의 손바닥 크기 1/2 이상의 손상 및 결손

3) 목

손바닥 크기 1/2 이상의 추상(추한 모습)

마. 손바닥 크기

‘손바닥 크기’라 함은 해당 환자의 손가락을 제외한 손바닥의 크기를 말하며, 12세 이상의 성인에서는 $8 \times 10\text{cm}$ (1/2 크기는 40cm^2 , 1/4 크기는 20cm^2), 6~11세의 경우는 $6 \times 8\text{cm}$ (1/2 크기는 24cm^2 , 1/4 크기는 12cm^2), 6세 미만의 경우는 $4 \times 6\text{cm}$ (1/2 크기는 12cm^2 , 1/4 크기는 6cm^2)로 간주한다.

6. 척추(등뼈)의 장애

가. 장애의 분류

장애의 분류	지급률
1) 척추(등뼈)에 심한 운동장애를 남긴 때	40
2) 척추(등뼈)에 뚜렷한 운동장애를 남긴 때	30
3) 척추(등뼈)에 약간의 운동장애를 남긴 때	10
4) 척추(등뼈)에 심한 기형을 남긴 때	50
5) 척추(등뼈)에 뚜렷한 기형을 남긴 때	30
6) 척추(등뼈)에 약간의 기형을 남긴 때	15
7) 추간판탈출증으로 인한 심한 신경 장애	20
8) 추간판탈출증으로 인한 뚜렷한 신경 장애	15
9) 추간판탈출증으로 인한 약간의 신경 장애	10

나. 장애판정기준

1) 척추(등뼈)는 경추에서 흉추, 요추, 제1천추까지를 동일한 부위로 한다. 제2천추 이하의 천골 및 미골은 체간골의 장애로 평가한다.

2) 척추(등뼈)의 기형장애는 척추체(척추뼈 몸통)를 말하며, 횡돌기 및 극돌기는 제외한다. 이하 이 신체부위에서 같다)의 압박률 또는 척추체(척추뼈 몸통)의 만곡 정도에 따라 평가한다.

가) 척추체(척추뼈 몸통)의 만곡변화는 객관적인 측정방법(Cobb's Angle)에 따라 골절이 발생한 척추체(척추뼈 몸통)의 상. 하 인접 정상 척추체(척추뼈 몸통)를 포함하여 측정하며, 생리적 정상만곡을 고려하여 평가한다.

나) 척추(등뼈)의 기형장애는 척추체(척추뼈 몸통)의 압박률, 골절의 부위 등을 기준으로 판정한다. 척추체(척추뼈 몸통)의 압박률은 인접 상. 하부 [인접 상. 하부 척추체(척추뼈 몸통)에 진구성 골절이 있거나, 다발성 척추골절이 있는 경우에는 골절된 척추와 가장 인접한 상. 하부] 정상 척추체(척추뼈 몸통)의 전방 높이의 평균에 대한 골절된 척추체(척추뼈 몸통) 전방 높이의 감소비를 압박률로 정한다.

- 다) 척추(등뼈)의 기형장해는 「산업재해보상보험법 시행규칙」상 경추부, 흉추부, 요추부로 구분하여 각각을 하나의 운동단위로 보며, 하나의 운동단위 내에서 여러 개의 척추체(척추뼈 몸통)에 압박골절이 발생한 경우에는 각 척추체(척추뼈 몸통)의 압박률을 합산하고, 두 개 이상의 운동단위에서 장해가 발생한 경우에는 그 중 가장 높은 지급률을 적용한다.
- 3) 척추(등뼈)의 장해는 퇴행성 기왕증 병변과 사고가 그 증상을 악화시킨 부분만큼, 즉 이 사고와의 관여도를 산정하여 평가한다.
- 4) 추간판탈출증으로 인한 신경 장해는 수술 또는 시술(비수술적 치료) 후 6개월 이상 지난 후에 평가한다.
- 5) 신경학적 검사상 나타난 저린감이나 방사통 등 신경자극증상의 원인으로 CT, MRI 등 영상검사에서 추간판탈출증이 확인된 경우를 추간판탈출증으로 진단하며, 수술 여부에 관계없이 운동장해 및 기형장해로 평가하지 않는다.
- 6) 심한 운동장해란 다음 중 어느 하나에 해당하는 경우를 말한다.
- 가) 척추체(척추뼈 몸통)에 골절 또는 탈구로 4개 이상의 척추체(척추뼈 몸통)를 유합(아물어 붙음) 또는 고정된 상태
 - 나) 머리뼈(두개골), 제1경추, 제2경추를 모두 유합 또는 고정된 상태
- 7) 뚜렷한 운동장해란 다음 중 어느 하나에 해당하는 경우를 말한다.
- 가) 척추체(척추뼈 몸통)에 골절 또는 탈구로 3개의 척추체(척추뼈 몸통)를 유합(아물어 붙음) 또는 고정된 상태
 - 나) 머리뼈(두개골)와 제1경추 또는 제1경추와 제2경추를 유합 또는 고정된 상태
 - 다) 머리뼈(두개골)와 상위목뼈(상위경추: 제1, 2경추) 사이에 CT 검사 상, 두개 대후두공의 기저점(basion)과 축추 치돌기 상단사이의 거리(BDI : Basion-Dental Interval)에 뚜렷한 이상전위가 있는 상태
 - 라) 상위목뼈(상위경추: 제1, 2경추) CT 검사상, 환추 전방 궁(arch)의 후방과 치상돌기의 전면과의 거리(ADI: Atlanto-Dental Interval)에 뚜렷한 이상전위가 있는 상태
- 8) 약간의 운동장해
- 머리뼈(두개골)와 상위목뼈(상위경추: 제1, 2경추)를 제외한 척추체(척추뼈

몸통)에 골절 또는 탈구로 2개의 척추체(척추뼈 몸통)를 유합(아물어 붙음) 또는 고정 한 상태

9) 심한 기형이란 다음 중 어느 하나에 해당하는 경우를 말한다.

가) 척추(등뼈)의 골절 또는 탈구 등으로 35° 이상의 척추전만증(척추가 앞으로 휘어지는 증상), 척추후만증(척추가 뒤로 휘어지는 증상) 또는 20° 이상의 척추측만증(척추가 옆으로 휘어지는 증상) 변형이 있을 때

나) 척추체(척추뼈 몸통) 한 개의 압박률이 60%이상인 경우 또는 한 운동단 위 내에 두 개 이상 척추체(척추뼈 몸통)의 압박골절로 각 척추체(척추뼈 몸통)의 압박률의 합이 90% 이상일 때

10) 뚜렷한 기형이란 다음 중 어느 하나에 해당하는 경우를 말한다.

가) 척추(등뼈)의 골절 또는 탈구 등으로 15° 이상의 척추전만증(척추가 앞으로 휘어지는 증상), 척추후만증(척추가 뒤로 휘어지는 증상) 또는 10° 이상의 척추측만증(척추가 옆으로 휘어지는 증상) 변형이 있을 때

나) 척추체(척추뼈 몸통) 한 개의 압박률이 40%이상인 경우 또는 한 운동단 위 내에 두 개 이상 척추체(척추뼈 몸통)의 압박골절로 각 척추체(척추뼈 몸통)의 압박률의 합이 60% 이상일 때

11) 약간의 기형이란 다음 중 어느 하나에 해당하는 경우를 말한다.

가) 1개 이상의 척추(등뼈)의 골절 또는 탈구로 경도(가벼운 정도)의 척추전만증(척추가 앞으로 휘어지는 증상), 척추후만증(척추가 뒤로 휘어지는 증상) 또는 척추측만증(척추가 옆으로 휘어지는 증상) 변형이 있을 때

나) 척추체(척추뼈 몸통) 한 개의 압박률이 20%이상인 경우 또는 한 운동단 위 내에 두 개 이상 척추체(척추뼈 몸통)의 압박골절로 각 척추체(척추뼈 몸통)의 압박률의 합이 40% 이상일 때

12) ‘추간판탈출증으로 인한 심한 신경 장애’란 추간판탈출증으로 추간판을 2마디 이상(또는 1마디 추간판에 대해 2회 이상) 수술하고도 마미신경증후군이 발생하여 하지의 현저한 마비 또는 대소변의 장애가 있는 경우

13) ‘추간판탈출증으로 인한 뚜렷한 신경 장애’란 추간판탈출증으로 추간판 1마디를 수술하고도 신경생리검사에서 명확한 신경근병증의 소견이 지속되고 척추신경근의 불완전 마비가 인정되는 경우

- 14) '추간판탈출증으로 인한 약간의 신경 장애'란 추간판탈출증이 확인되고 신경생리 검사에서 명확한 신경근병증의 소견이 지속되는 경우

7. 체간골의 장애

가. 장애의 분류

장애의 분류	지급률
1) 어깨뼈(견갑골)나 골반뼈(장골, 제2천추 이하의 천골, 미골, 좌골 포함)에 뚜렷한 기형을 남긴 때	15
2) 빗장뼈(쇄골), 가슴뼈(흉골), 갈비뼈(늑골)에 뚜렷한 기형을 남긴 때	10

나. 장애판정기준

- 1) ‘체간골’이라 함은 어깨뼈(견갑골), 골반뼈(장골, 제2천추 이하의 천골, 미골, 좌골 포함), 빗장뼈(쇄골), 가슴뼈(흉골), 갈비뼈(늑골)를 말하며 이를 모두 동일한 부위로 본다.
- 2) ‘골반뼈의 뚜렷한 기형’이라 함은 아래의 경우 중 하나에 해당하는 때를 말한다.
 - 가) 천장관절 또는 치골문합부가 분리된 상태로 치유되었거나 좌골이 2.5cm이상 분리된 부정유합 상태
 - 나) 육안으로 변형(결손을 포함)을 명백하게 알 수 있을 정도로 방사선 검사로 측정한 각(角) 변형이 20° 이상인 경우
 - 다) 미골의 기형은 골절이나 탈구로 방사선 검사로 측정한 각(角) 변형이 70° 이상 남은 상태
- 3) ‘빗장뼈(쇄골), 가슴뼈(흉골), 갈비뼈(늑골), 어깨뼈(견갑골)에 뚜렷한 기형이 남은 때’라 함은 방사선 검사로 측정한 각(角) 변형이 20° 이상인 경우를 말한다.
- 4) 갈비뼈(늑골)의 기형은 그 개수와 정도, 부위 등에 관계없이 전체를 일괄하여 하나의 장애로 취급한다. 다발성늑골 기형의 경우 각각의 각(角) 변형을 합산하지 않고 그 중 가장 높은 각(角) 변형을 기준으로 평가한다.

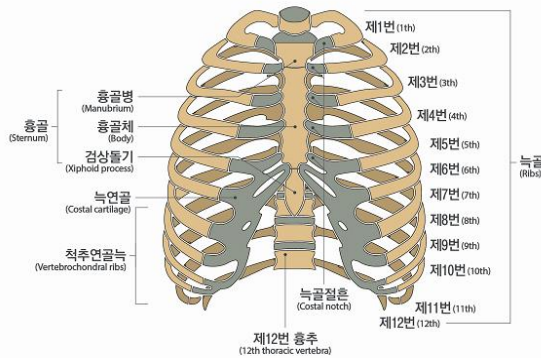

< 가슴뼈 >

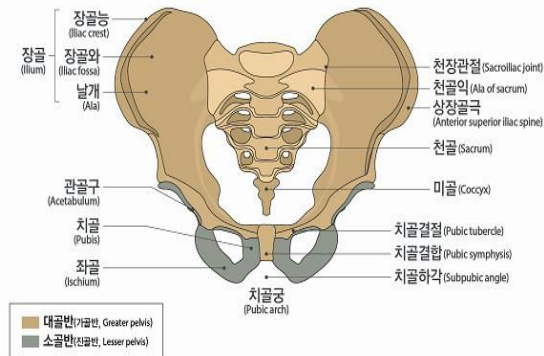

< 골반뼈 >

8. 팔의 장애

가. 장애의 분류

장애의 분류	지급률
1) 두 팔의 손목 이상을 잃었을 때	100
2) 한 팔의 손목 이상을 잃었을 때	60
3) 한 팔의 3대 관절 중 관절 하나의 기능을 완전히 잃었을 때	30
4) 한 팔의 3대 관절 중 관절 하나의 기능에 심한 장애를 남긴 때	20
5) 한 팔의 3대 관절 중 관절 하나의 기능에 뚜렷한 장애를 남긴 때	10
6) 한 팔의 3대 관절 중 관절 하나의 기능에 약간의 장애를 남긴 때	5
7) 한 팔에 가관절이 남아 뚜렷한 장애를 남긴 때	20
8) 한 팔에 가관절이 남아 약간의 장애를 남긴 때	10
9) 한 팔의 뼈에 기형을 남긴 때	5

나. 장애판정기준

- 1) 골절부에 금속내고정물 등을 사용하였기 때문에 그것이 기능장애의 원인이 되는 때에는 그 내고정물 등이 제거된 후 장애를 평가한다. 단, 제거가 불가능한 경우에는 고정물 등이 있는 상태에서 장애를 평가한다.
- 2) 관절을 사용하지 않아 발생한 일시적인 기능장애(예를 들면 캐스트로 환부를 고정시켰기 때문에 치유 후의 관절에 기능장애가 발생한 경우)는 장애로 평가하지 않는다.
- 3) ‘팔’이라 함은 어깨관절(견관절)부터 손목관절(완관절)까지를 말한다.
- 4) ‘팔의 3대 관절’이라 함은 어깨관절(견관절), 팔꿈치관절(주관절), 손목관절(완관절)을 말한다.
- 5) ‘한 팔의 손목 이상을 잃었을 때’라 함은 손목관절(완관절)부터(손목관절 포함) 심장에 가까운 쪽에서 절단된 때를 말하며, 팔꿈치관절(주관절) 상부에서 절단된 경우도 포함한다.
- 6) 팔의 관절기능장애 평가는 팔의 3대 관절의 관절운동범위 제한 등으로 평가한다.
 - 가) 각 관절의 운동범위 측정은 장애평가지점의 「산업재해보상보험법 시행

규칙」 제47조 제1항 및 제3항의 정상인의 신체 각 관절에 대한 평균 운동가능영역을 기준으로 정상각도 및 측정방법 등을 따른다.

나) 관절기능장해를 표시할 경우 장해부위의 장해각도와 정상부위의 측정치를 동시에 판단하여 장해상태를 명확히 한다. 단, 관절기능장해가 신경손상으로 인한 경우에는 운동범위 측정이 아닌 근력 및 근전도 검사를 기준으로 평가한다.

7) ‘관절 하나의 기능을 완전히 잃었을 때’라 함은 아래의 경우 중 하나에 해당하는 경우를 말한다.

가) 완전 강직(관절굳음)

나) 근전도 검사상 완전손상(complete injury) 소견이 있으면서 도수근력검사(MMT)에서 근력이 ‘0등급(zero)’인 경우

8) ‘관절 하나의 기능에 심한 장해를 남긴 때’라 함은 아래의 경우 중 하나에 해당하는 경우를 말한다.

가) 해당 관절의 운동범위 합계가 정상 운동범위의 1/4 이하로 제한된 경우

나) 인공관절이나 인공골두를 삽입한 경우

다) 근전도 검사상 완전손상(complete injury)소견이 있으면서 도수근력검사(MMT)에서 근력이 ‘1등급(trace)’인 경우

9) ‘관절 하나의 기능에 뚜렷한 장해를 남긴 때’라 함은 아래의 경우 중 하나에 해당하는 경우를 말한다.

가) 해당 관절의 운동범위 합계가 정상 운동범위의 1/2 이하로 제한된 경우

나) 근전도 검사상 불완전한 손상(incomplete injury) 소견이 있으면서 도수근력검사(MMT)에서 근력이 2등급(poor)인 경우

10) ‘관절 하나의 기능에 약간의 장해를 남긴 때’라 함은 아래의 경우 중 하나에 해당하는 때를 말한다.

가) 해당 관절의 운동범위 합계가 정상 운동범위의 3/4 이하로 제한된 경우

나) 근전도 검사상 불완전한 손상(incomplete injury)소견이 있으면서 도수근력검사(MMT)에서 근력이 3등급(fair)인 경우

11) ‘가관절주)이 남아 뚜렷한 장해를 남긴 때’라 함은 상완골에 가관절이 남은 경우 또는 요골과 척골의 2개 뼈 모두에 가관절이 남은 경우를 말한다.

※주) 가관절이란, 충분한 경과 및 골이식술 등 골유합을 얻는데 필요한 수술적 치료를 시행하였음에도 불구하고 골절부의 유합이 이루어지지 않는 ‘불유합’ 상태를 말하며, 골유합이 지연되는 지연유합은 제외한다.

12) ‘가관절이 남아 약간의 장애를 남긴 때’라 함은 요골과 척골 중 어느 한 뼈에 가관절이 남은 경우를 말한다.

13) ‘뼈에 기형을 남긴 때’라 함은 상완골 또는 요골과 척골에 변형이 남아 정상에 비해 부정유합된 각 변형이 15° 이상인 경우를 말한다.

다. 지급률의 결정

1) 한 팔의 3대 관절 중 관절 하나에 기능장애가 생기고 다른 관절 하나에 기능장애가 발생한 경우 지급률은 각각 적용하여 합산한다.

2) 1상지(팔과 손가락)의 후유장애지급률은 원칙적으로 각각 합산하되, 지급률은 60% 한도로 한다.

9. 다리의 장애

가. 장애의 분류

장애의 분류	지급률
1) 두 다리의 발목 이상을 잃었을 때	100
2) 한 다리의 발목 이상을 잃었을 때	60
3) 한 다리의 3대 관절 중 관절 하나의 기능을 완전히 잃었을 때	30
4) 한 다리의 3대 관절 중 관절 하나의 기능에 심한 장애를 남긴 때	20
5) 한 다리의 3대 관절 중 관절 하나의 기능에 뚜렷한 장애를 남긴 때	10
6) 한 다리의 3대 관절 중 관절 하나의 기능에 약간의 장애를 남긴 때	5
7) 한 다리에 가관절이 남아 뚜렷한 장애를 남긴 때	20
8) 한 다리에 가관절이 남아 약간의 장애를 남긴 때	10
9) 한 다리의 뼈에 기형을 남긴 때	5
10) 한 다리가 5cm 이상 짧아지거나 길어진 때	30
11) 한 다리가 3cm 이상 짧아지거나 길어진 때	15
12) 한 다리가 1cm 이상 짧아지거나 길어진 때	5

나. 장애판정기준

- 1) 골절부에 금속내고정물 등을 사용하였기 때문에 그것이 기능장애의 원인이 되는 때에는 그 내고정물 등이 제거된 후 장애를 평가한다. 단, 제거가 불가능한 경우에는 고정물 등이 있는 상태에서 장애를 평가한다.
- 2) 관절을 사용하지 않아 발생한 일시적인 기능장애(예를 들면 캐스트로 환부를 고정시켰기 때문에 치유 후의 관절에 기능장애가 발생한 경우)는 장애로 평가하지 않는다.
- 3) ‘다리’라 함은 엉덩이관절(고관절)부터 발목관절(족관절)까지를 말한다.
- 4) ‘다리의 3대 관절’이라 함은 엉덩이관절(고관절), 무릎관절(슬관절), 발목관절(족관절)을 말한다.
- 5) ‘한 다리의 발목 이상을 잃었을 때’라 함은 발목관절(족관절)부터(발목관절 포함) 심장에 가까운 쪽에서 절단된 때를 말하며, 무릎관절(슬관절)의 상부에서 절단

된 경우도 포함한다.

- 6) 다리의 관절기능장애 평가는 다리의 3대 관절의 관절운동범위 제한 및 무릎관절(슬관절)의 동요성 등으로 평가한다.

가) 각 관절의 운동범위 측정은 장애평가시점의 「산업재해보상보험법 시행규칙」 제47조 제1항 및 제3항의 정상인의 신체 각 관절에 대한 평균 운동가능영역을 기준으로 정상각도 및 측정방법 등을 따른다.

나) 관절기능장애가 신경손상으로 인한 경우에는 운동범위 측정이 아닌 근력 및 근전도 검사를 기준으로 평가한다.

- 7) '관절 하나의 기능을 완전히 잃었을 때'라 함은 아래의 경우 중 하나에 해당하는 때를 말한다.

가) 완전 강직(관절굳음)

나) 근전도 검사상 완전손상(complete injury) 소견이 있으면서 도수근력검사(MMT)에서 근력이 '0등급(zero)'인 경우

- 8) '관절 하나의 기능에 심한 장애를 남긴 때'라 함은 아래의 경우 중 하나에 해당하는 때를 말한다.

가) 해당 관절의 운동범위 합계가 정상 운동범위의 1/4 이하로 제한된 경우

나) 인공관절이나 인공골두를 삽입한 경우

다) 객관적 검사(스트레스 엑스선)상 15mm 이상의 동요관절(관절이 흔들리거나 움직이는 것)이 있는 경우

라) 근전도 검사상 완전손상(complete injury) 소견이 있으면서 도수근력검사(MMT)에서 근력이 '1등급(trace)'인 경우

- 9) '관절 하나의 기능에 뚜렷한 장애를 남긴 때'라 함은 아래의 경우 중 하나에 해당하는 때를 말한다.

가) 해당 관절의 운동범위 합계가 정상 운동범위의 1/2 이하로 제한된 경우

나) 객관적 검사(스트레스 엑스선)상 10mm 이상의 동요관절(관절이 흔들리거나 움직이는 것)이 있는 경우

다) 근전도 검사상 불완전한 손상(incomplete injury)소견이 있으면서 도수근력검사(MMT)에서 근력이 2등급(poor)인 경우

- 10) '관절 하나의 기능에 약간의 장애를 남긴 때'라 함은 아래의 경우 중 하나에 해

당하는 때를 말한다.

가) 해당 관절의 운동범위 합계가 정상 운동범위의 3/4 이하로 제한된 경우
나) 객관적 검사(스트레스 엑스선)상 5mm 이상의 동요관절(관절이 흔들리거나 움직이는 것)이 있는 경우

다) 근전도 검사상 불완전한 손상(incomplete injury)소견이 있으면서 도수근력검사(MMT)에서 근력이 3등급(fair)인 경우

11) 동요장해 평가 시에는 정상측과 환측을 비교하여 증가된 수치로 평가한다.

12) ‘가관절주)이 남아 뚜렷한 장해를 남긴 때’라 함은 대퇴골에 가관절이 남은 경우 또는 경골과 종아리뼈의 2개 뼈 모두에 가관절이 남은 경우를 말한다.

※주) 가관절이란, 충분한 경과 및 골이식술 등 골유합을 얻는데 필요한 수술적 치료를 시행하였음에도 불구하고 골절부의 유합이 이루어지지 않는 ‘불유합’ 상태를 말하며, 골유합이 지연되는 지연유합은 제외한다.

13) ‘가관절이 남아 약간의 장해를 남긴 때’라 함은 경골과 종아리뼈 중 어느 한 뼈에 가관절이 남은 경우를 말한다.

14) ‘뼈에 기형을 남긴 때’라 함은 대퇴골 또는 경골에 기형이 남아 정상에 비해 부정유합된 각 변형이 15° 이상인 경우를 말한다.

15) 다리 길이의 단축 또는 과신장은 스캐노그램(scanogram)을 통하여 측정한다.

다. 지급률의 결정

1) 한 다리의 3대 관절 중 관절 하나에 기능장해가 생기고 다른 관절 하나에 기능장해가 발생한 경우 지급률은 각각 적용하여 합산한다.

2) 1하지(다리와 발가락)의 후유장해지급률은 원칙적으로 각각 합산하되, 지급률은 60% 한도로 한다.

10. 손가락의 장애

가. 장애의 분류

장애의 분류	지급률
1) 한 손의 5개 손가락을 모두 잃었을 때	55
2) 한 손의 첫째 손가락을 잃었을 때	15
3) 한 손의 첫째 손가락 이외의 손가락을 잃었을 때(손가락 하나마다)	10
4) 한 손의 5개 손가락 모두의 손가락뼈 일부를 잃었을 때 또는 뚜렷한 장애를 남긴 때	30
5) 한 손의 첫째 손가락의 손가락뼈 일부를 잃었을 때 또는 뚜렷한 장애를 남긴 때	10
6) 한 손의 첫째 손가락 이외의 손가락의 손가락뼈 일부를 잃었을 때 또는 뚜렷한 장애를 남긴 때(손가락 하나마다)	5

나. 장애판정기준

- 1) 골절부에 금속내고정물 등을 사용하였기 때문에 그것이 기능장애의 원인이 되는 때에는 그 내고정물 등이 제거된 후에 장애를 평가한다. 단, 제거가 불가능한 경우에는 고정물 등이 있는 상태에서 장애를 평가한다.
- 2) 관절을 사용하지 않아 발생한 일시적인 기능장애(예를 들면 캐스트로 환부를 고정시켰기 때문에 치유 후의 관절에 기능장애가 발생한 경우)는 장애로 평가하지 않는다.
- 3) 손가락에는 첫째 손가락에 2개의 손가락관절이 있다. 그중 심장에서 가까운 쪽부터 중수지관절, 지관절이라 한다.
- 4) 다른 네 손가락에는 3개의 손가락관절이 있다. 그중 심장에서 가까운 쪽부터 중수지관절, 제1지관절(근위지관절) 및 제2지관절(원위지관절)이라 부른다.
- 5) ‘손가락을 잃었을 때’라 함은 첫째 손가락에서는 지관절부터 심장에서 가까운 쪽에서, 다른 네 손가락에서는 제1지관절(근위지관절)부터(제1지관절 포함) 심장에서 가까운 쪽으로 손가락이 절단되었을 때를 말한다.
- 6) ‘손가락뼈 일부를 잃었을 때’라 함은 첫째 손가락의 지관절, 다른 네 손가락의 제1지관절(근위지관절)부터 심장에서 먼 쪽으로 손가락 뼈의 일부가 절단된 경우

- 7) ‘손가락에 뚜렷한 장애를 남긴 때’라 함은 첫째 손가락의 경우 중수지관절 또는 지관절의 굴신(굽히고 펴기)운동영역이 정상 운동영역의 1/2 이하인 경우를 말하며, 다른 네 손가락에 있어서는 제1, 제2지관절의 굴신운동영역을 합산하여 정상운동영역의 1/2 이하이거나 중수지관절의 굴신(굽히고 펴기)운동영역이 정상운동영역의 1/2 이하인 경우를 말한다.
- 8) 한 손가락에 장애가 생기고 다른 손가락에 장애가 발생한 경우, 지급률은 각각 적용하여 합산한다.
- 9) 손가락의 관절기능장애 평가는 손가락 관절의 관절운동범위 제한 등으로 평가한다. 각 관절의 운동범위 측정은 장애평가시점의 「산업재해보상보험법 시행규칙」 제47조 제1항 및 제3항의 정상인의 신체 각 관절에 대한 평균 운동가능영역을 기준으로 정상각도 및 측정방법 등을 따른다.

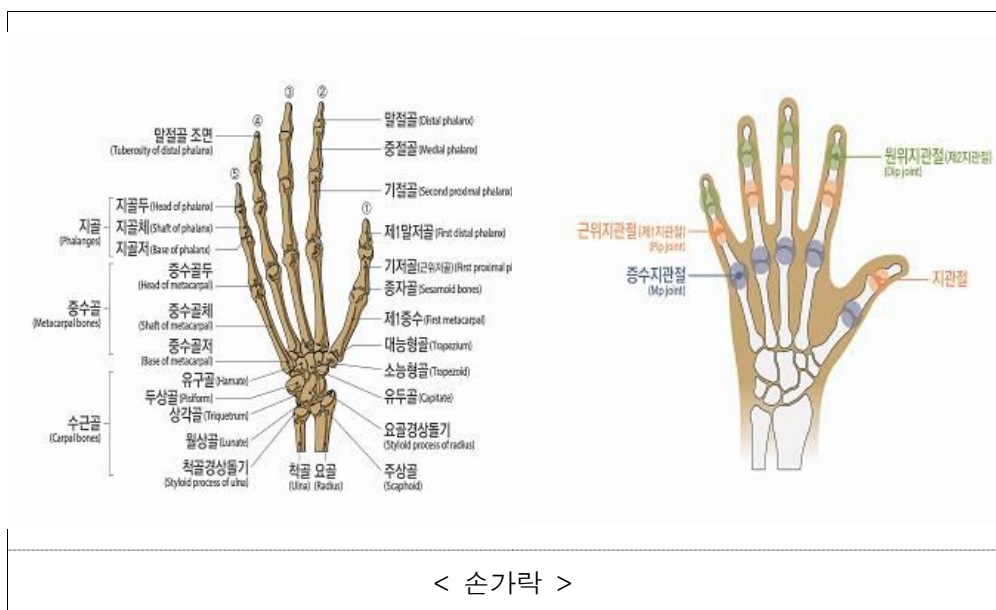

11. 발가락의 장애

가. 장애의 분류

장애의 분류	지급률
1) 한 발의 리스프랑관절 이상을 잃었을 때	40
2) 한 발의 5개 발가락을 모두 잃었을 때	30
3) 한 발의 첫째 발가락을 잃었을 때	10
4) 한 발의 첫째 발가락 이외의 발가락을 잃었을 때(발가락 하나마다)	5
5) 한 발의 5개 발가락 모두의 발가락뼈 일부를 잃었을 때 또는 뚜렷한 장애를 남긴 때	20
6) 한 발의 첫째 발가락의 발가락뼈 일부를 잃었을 때 또는 뚜렷한 장애를 남긴 때	8
7) 한 발의 첫째 발가락 이외의 발가락의 발가락뼈 일부를 잃었을 때 또는 뚜렷한 장애를 남긴 때(발가락 하나마다)	3

나. 장애판정기준

- 1) 골절부에 금속내고정물 등을 사용하였기 때문에 그것이 기능장애의 원인이 되는 때에는 그 내고정물 등이 제거된 후에 장애를 평가한다. 단, 제거가 불가능한 경우에는 고정물 등이 있는 상태에서 장애를 평가한다.
- 2) 관절을 사용하지 않아 발생한 일시적인 기능장애(예를 들면 캐스트로 환부를 고정시켰기 때문에 치유 후의 관절에 기능장애가 발생한 경우)는 장애로 평가하지 않는다.
- 3) ‘발가락을 잃었을 때’라 함은 첫째 발가락에서는 지관절부터 심장에 가까운 쪽을, 나머지 네 발가락에서는 제1지관절(근위지관절)부터(제1지관절 포함) 심장에서 가까운 쪽을 잃었을 때를 말한다.
- 4) 리스프랑 관절 이상에서 잃은 때라 함은 족근-중족골간 관절 이상에서 절단된 경우를 말한다.
- 5) ‘발가락뼈 일부를 잃었을 때’라 함은 첫째 발가락의 지관절, 다른 네 발가락의 제1지관절(근위지관절)부터 심장에서 먼 쪽으로 발가락 뼈 일부가 절단된 경우를 말하며, 뼈 단면이 불규칙해진 상태나 발가락 길이의 단축 없이 골편만 떨어진

상태는 해당하지 않는다.

- 6) ‘발가락에 뚜렷한 장애를 남긴 때’라 함은 첫째 발가락의 경우에 중족지관절과 지관절의 굴신(굽히고 펴기)운동범위 합계가 정상 운동 가능영역의 1/2이하가 된 경우를 말하며, 다른 네 발가락에 있어서는 중족지관절의 신전운동범위만을 평가하여 정상운동범위의 1/2이하로 제한된 경우를 말한다.
- 7) 한 발가락에 장애가 생기고 다른 발가락에 장애가 발생한 경우, 지급률은 각각 적용하여 합산한다.
- 8) 발가락 관절의 운동범위 측정은 장애평가시점의 「산업재해보상보험법 시행규칙」 제47조 제1항 및 제3항의 정상인의 신체 각 관절에 대한 평균 운동가능영역을 기준으로 정상각도 및 측정방법 등을 따른다.

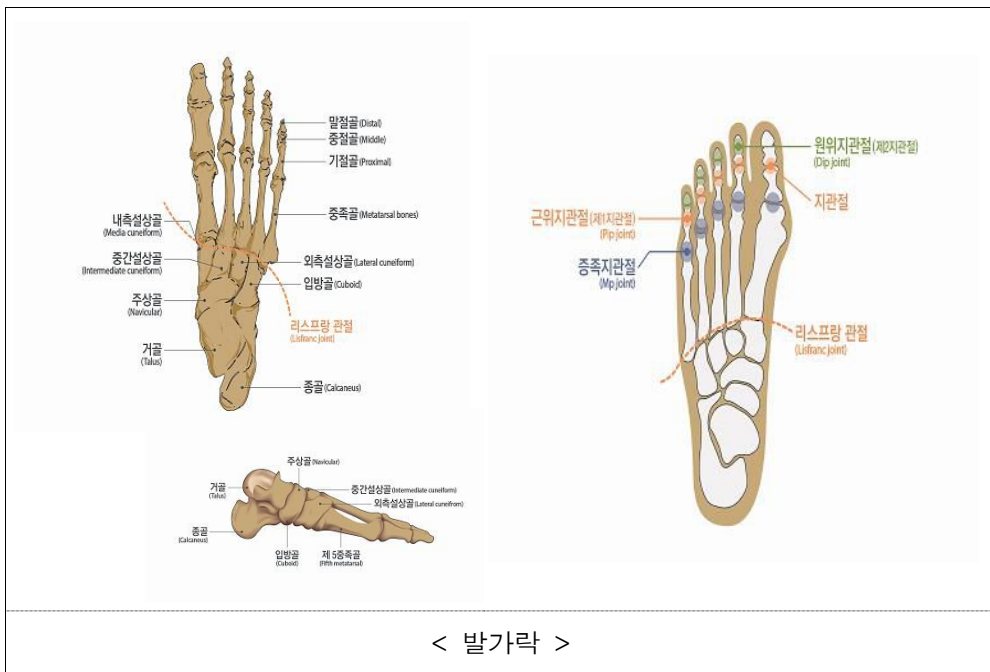

12. 흉. 복부장기 및 비뇨생식기의 장애

가. 장애의 분류

장애의 분류	지급률
1) 심장 기능을 잃었을 때	100
2) 흉복부장기 또는 비뇨생식기 기능을 잃었을 때	75
3) 흉복부장기 또는 비뇨생식기 기능에 심한 장애를 남긴 때	50
4) 흉복부장기 또는 비뇨생식기 기능에 뚜렷한 장애를 남긴 때	30
5) 흉복부장기 또는 비뇨생식기 기능에 약간의 장애를 남긴 때	15

나. 장애의 판정기준

- 1) ‘심장 기능을 잃었을 때’라 함은 심장 이식을 한 경우를 말한다.
- 2) ‘흉복부장기 또는 비뇨생식기 기능을 잃었을 때’라 함은 아래의 경우 중 하나에 해당하는 때를 말한다.
 - 가) 폐, 신장, 또는 간장의 장기이식을 한 경우
 - 나) 장기이식을 하지 않고서는 생명유지가 불가능하여 혈액투석, 복막투석 등 의료처치를 평생토록 받아야 할 때
 - 다) 방광의 저장기능과 배뇨기능을 완전히 상실한 때
- 3) ‘흉복부장기 또는 비뇨생식기 기능에 심한 장애를 남긴 때’라 함은 아래의 경우 중 하나에 해당하는 때를 말한다.
 - 가) 위, 대장(결장~직장) 또는 췌장의 전부를 잘라내었을 때
 - 나) 소장을 3/4 이상 잘라내었을 때 또는 잘라낸 소장의 길이가 3m 이상일 때
 - 다) 간장의 3/4 이상을 잘라내었을 때
 - 라) 양쪽 고환 또는 양쪽 난소를 모두 잃었을 때
- 4) ‘흉복부장기 또는 비뇨생식기 기능에 뚜렷한 장애를 남긴 때’라 함은 아래의 경우 중 하나에 해당하는 때를 말한다.
 - 가) 한쪽 폐 또는 한쪽 신장을 전부 잘라내었을 때
 - 나) 방광 기능상실로 영구적인 요도루, 방광루, 요관 장문합 상태
 - 다) 위, 췌장을 50% 이상 잘라내었을 때

- 라) 대장절제, 항문 괄약근 등의 기능장애로 영구적으로 장루, 인공항문을 설치한 경우(치료과정에서 일시적으로 발생하는 경우는 제외)
 - 마) 심장기능 이상으로 인공심박동기를 영구적으로 삽입한 경우
 - 바) 요도괄약근 등의 기능장애로 영구적으로 인공요도괄약근을 설치한 경우
- 5) ‘흉복부장기 또는 비뇨생식기 기능에 약간의 장애를 남긴 때’라 함은 아래의 경우 중 하나에 해당하는 때를 말한다.
- 가) 방광의 용량이 50cc 이하로 위축되었거나 요도협착, 배뇨기능 상실로 영구적인 간헐적 인공요도가 필요한 때
 - 나) 음경의 1/2 이상이 결손되었거나 질구 협착으로 성생활이 불가능한 때
 - 다) 폐질환 또는 폐 부분절제술 후 일상생활에서 호흡곤란으로 지속적인 산소처리가 필요하며, 폐기능 검사(PFT)상 폐환기 기능(1초간 노력성 호기량, FEV1)이 정상예측치의 40% 이하로 저하된 때
- 6) 흉복부, 비뇨생식기계 장애는 질병 또는 외상의 직접 결과로 인한 장애를 말하며, 노화에 의한 기능장애 또는 질병이나 외상이 없는 상태에서 예방적으로 장기를 절제, 적출한 경우는 장애로 보지 않는다.
- 7) 상기 흉복부 및 비뇨생식기계 장애항목에 명기되지 않은 기타 장애상태에 대해서는 ‘<붙임> 일상생활 기본동작(ADLs) 제한 장애평가표’에 해당하는 장애가 있을 때 ADLs 장애 지급률을 준용한다.
- 8) 상기 장애항목에 해당되지 않는 장기간의 간병이 필요한 만성질환(만성간질환, 만성폐쇄성폐질환 등)은 장애의 평가 대상으로 인정하지 않는다.

13. 신경계. 정신행동 장애

가. 장애의 분류

장애의 분류	지급률
1) 신경계에 장애가 남아 일상생활 기본동작에 제한을 남긴 때	10~100
2) 정신행동에 극심한 장애를 남긴 때	100
3) 정신행동에 심한 장애를 남긴 때	75
4) 정신행동에 뚜렷한 장애를 남긴 때	50
5) 정신행동에 약간의 장애를 남긴 때	25
6) 정신행동에 경미한 장애를 남긴 때	10
7) 극심한 치매 : CDR 척도 5점	100
8) 심한 치매 : CDR 척도 4점	80
9) 뚜렷한 치매 : CDR 척도 3점	60
10) 약간의 치매 : CDR 척도 2점	40
11) 심한 간질발작이 남았을 때	70
12) 뚜렷한 간질발작이 남았을 때	40
13) 약간의 간질발작이 남았을 때	10

나. 장애판정기준

1) 신경계

가) “신경계에 장애를 남긴 때”라 함은 뇌, 척수 및 말초신경계 손상으로 “<불임>일상생활 기본동작(ADLs) 제한 장애평가표”의 5가지 기본동작중 하나 이상의 동작이 제한되었을 때를 말한다.

나) 위 가)의 경우 “<불임>일상생활 기본동작(ADLs) 제한 장애평가표” 상 지급률이 10% 미만인 경우에는 보장대상이 되는 장애로 인정하지 않는다.

다) 신경계의 장애로 발생하는 다른 신체부위의 장애(눈, 귀, 코, 팔, 다리 등)는 해당 장애로도 평가하고 그 중 높은 지급률을 적용한다.

라) 뇌졸중, 뇌손상, 척수 및 신경계의 질환 등은 발병 또는 외상 후 12개월 동안 지속적으로 치료한 후에 장애를 평가한다. 그러나, 12개월이 지났다고 하더라도 뚜렷하게 기능 향상이 진행되고 있는 경우 또는 단

기간내에 사망이 예상되는 경우는 6개월의 범위에서 장애 평가를 유보한다.

마) 장애진단 전문의는 재활의학과, 신경외과 또는 신경과 전문의로 한다.

2) 정신행동

가) 정신행동장애는 보험기간중에 발생한 뇌의 질병 또는 상해를 입은 후 18개월이 지난 후에 판정함을 원칙으로 한다. 단, 질병발생 또는 상해를 입은 후 의식상실이 1개월 이상 지속된 경우에는 질병발생 또는 상해를 입은 후 12개월이 지난 후에 판정할 수 있다.

나) 정신행동장애는 장애판정 직전 1년 이상 충분한 정신건강의학과와의 전문적 치료를 받은 후 치료에도 불구하고 장애가 고착되었을 때 판정하여야 하며, 그렇지 않은 경우에는 그로써 고정되거나 중하게 된 장애에 대해서는 인정하지 않는다.

다) ‘정신행동에 극심한 장애를 남긴 때’라 함은 장애판정 직전 1년 이상 지속적인 정신건강의학과와의 치료를 받았으며 GAF 30점 이하인 상태를 말한다.

라) ‘정신행동에 심한 장애를 남긴 때’라 함은 장애판정 직전 1년 이상 지속적인 정신건강의학과와의 치료를 받았으며 GAF 40점 이하인 상태를 말한다.

마) ‘정신행동에 뚜렷한 장애를 남긴 때’라 함은 장애판정 직전 1년 이상 지속적인 정신건강의학과와의 치료를 받았으며, 보건복지부고시 「장애정도 판정기준」의 ‘능력장애측정기준’^{※주)} 상 6개 항목 중 3개 항목 이상에서 독립적 수행이 불가능하여 타인의 도움이 필요하고 GAF 50점 이하인 상태를 말한다.

※주) 능력장애측정기준의 항목 : ㉠ 적절한 음식섭취, ㉡ 대소변관리, 세면, 목욕, 청소 등의 청결 유지, ㉢ 적절한 대화기술 및 협조적인 대인관계, ㉣ 규칙적인 통원. 약물 복용, ㉤ 소지품 및 금전 관리나 적절한 구매행위, ㉥ 대중교통이나 일반공공시설의 이용

바) ‘정신행동에 약간의 장애를 남긴 때’라 함은 장애판정 직전 1년 이상 지

속적인 정신건강의학과와의 치료를 받았으며, 보건복지부고시 「장애정도 판정기준」의 ‘능력장애측정기준’상 6개 항목 중 2개 항목 이상에서 독립적 수행이 불가능하여 타인의 도움이 필요하고 GAF 60점 이하인 상태를 말한다.

사) ‘정신행동에 경미한 장애를 남긴 때’라 함은 장애판정 직전 1년 이상 지속적인 정신건강의학과와의 치료를 받았으며, 보건복지부고시 「장애정도 판정기준」의 ‘능력장애측정기준’상 6개 항목 중 2개 항목 이상에서 독립적 수행이 불가능하여 타인의 도움이 필요하고 GAF 70점 이하인 상태를 말한다.

아) 지속적인 정신건강의학과와의 치료란 3개월 이상 약물치료가 중단되지 않았음을 의미한다.

자) 심리학적 평가보고서는 정신건강의학과 의료기관에서 실시되어야 하며, 자격을 갖춘 임상심리전문가가 시행하고 작성하여야 한다.

차) 정신행동장애 진단 전문의는 정신건강의학과 전문의를 말한다.

카) 정신행동장애는 뇌의 기능 및 결손을 입증할 수 있는 뇌자기공명촬영, 뇌전산화촬영, 뇌파 등 객관적 근거를 기초로 평가한다. 다만, 보호자나 환자의 진술, 감정의의 추정 혹은 인정, 한국표준화가 이루어지지 않고 신빙성이 적은 검사들(뇌 SPECT 등)은 객관적 근거로 인정하지 않는다.

타) 각종 기질성 정신장애와 외상후 간질에 한하여 보상한다.

파) 외상후 스트레스장애, 우울증(반응성) 등의 질환, 정신분열증(조현병), 편집증, 조울증(양극성장애), 불안장애, 전환장애, 공포장애, 강박장애 등 각종 신경증 및 각종 인격장애는 보상의 대상이 되지 않는다.

3) 치매

가) “치매”라 함은 정상적으로 성숙한 뇌가 질병이나 외상 후 기질성 손상으로 파괴되어 한번 획득한 지적기능이 지속적 또는 전반적으로 저하되는 것을 말한다.

나) 치매의 장애평가는 임상적인 증상 뿐 아니라 뇌영상검사(CT 및 MRI,

SPECT등)를 기초로 진단되어야 하며, 18개월 이상 지속적인 치료 후 평가한다. 다만, 진단시점에 이미 극심한 치매 또는 심한 치매로 진행된 경우에는 6개월간 지속적인 치료 후 평가한다.

다) 치매의 장애평가는 전문의(정신건강의학과, 신경과)에 의한 임상치매척도(한국판 Expanded Clinical Dementia Rating) 검사결과에 따른다.

4) 뇌전증(간질)

가) “뇌전증(간질)”이라 함은 돌발적 뇌파 이상을 나타내는 뇌질환으로 발작(경련, 의식장애 등)을 반복하는 것을 말한다.

나) 간질발작의 빈도 및 양상은 지속적인 항간질제(항전간제) 약물로도 조절되지 않는 간질을 말하며, 진료기록에 기재되어 객관적으로 확인되는 간질발작의 빈도 및 양상을 기준으로 한다.

다) “심한 간질 발작”이라 함은 월 8회 이상의 중증발작이 연 6개월 이상의 기간에 걸쳐 발생하고, 발작할 때 유발된 호흡장애, 흡인성 폐렴, 심한 탈진, 구역질, 두통, 인지장애 등으로 요양관리가 필요한 상태를 말한다.

라) “뚜렷한 간질 발작”이라 함은 월 5회 이상의 중증발작 또는 월 10회 이상의 경증발작이 연 6개월 이상의 기간에 걸쳐 발생하는 상태를 말한다.

마) “약간의 간질 발작”이라 함은 월 1회 이상의 중증발작 또는 월 2회 이상의 경증발작이 연 6개월 이상의 기간에 걸쳐 발생하는 상태를 말한다.

바) “중증발작”이라 함은 전신경련을 동반하는 발작으로써 신체의 균형을 유지하지 못하고 쓰러지는 발작 또는 의식장애가 3분 이상 지속되는 발작을 말한다.

사) “경증발작”이라 함은 운동장애가 발생하나 스스로 신체의 균형을 유지할 수 있는 발작 또는 3분 이내에 정상으로 회복되는 발작을 말한다.

【별표 2】 음식매개세균성장염 분류표

약관에 규정하는 한국표준질병사인분류에 있어서 음식매개 세균성장염으로 분류되는 질병은 제8차 개정 한국표준질병·사인분류(통계청 고시 제2020-175호, 2021.1.1. 시행) 아래의 질병을 말하며, 이후 한국표준질병사인분류가 개정되는 경우는 개정된 기준에 따라 이 약관에서 보장하는 식중독 해당 여부를 판단합니다.

분 류 항 목	분류번호
1. 기타 살모넬라감염	A02
2. 시겔라증	A03
3. 기타 세균성 장감염	A04
4. 달리 분류되지 않은 기타 세균성 음식매개중독	A05
5. 아메바증	A06
6. 기타 원충성 장질환	A07
7. 해산물로 섭취한 유해물질의 독성효과	T61
8. 식품으로 섭취한 기타 유해물질의 독성효과	T62

- 주) 1. 제9차 개정 이후 이 약관에서 보장하는 음식매개 세균성장염 해당 여부는 피보험자가 진단된 당시 시행되고 있는 한국표준질병사인분류에 따라 판단합니다.
2. 진단 당시의 한국표준질병사인분류에 따라 이 약관에서 보장하는 질병에 대한 보험금 지급여부가 판단된 경우, 이후 한국표준질병사인분류 개정으로 질병분류가 변경되더라도 이 약관에서 보장하는 질병 해당 여부를 다시 판단하지 않습니다.

<참고> 약관에서 인용된 법·규정

(아래의 법규가 변경되는 경우 변경된 내용을 따릅니다.)

- [법규 1] 의료법
- [법규 2] 전자서명법
- [법규 3] 민법
- [법규 4] 상법
- [법규 5] 개인정보 보호법
- [법규 6] 개인정보 보호법 시행령
- [법규 7] 보험업법
- [법규 8] 보험업법 시행령
- [법규 9] 보험업 감독규정
- [법규 10] 신용정보의 이용 및 보호에 관한 법률
- [법규 11] 약사법
- [법규 12] 장기등 이식에 관한 법률
- [법규 13] 여권법
- [법규 14] 관광진흥법
- [법규 15] 소득세법
- [법규 16] 소득세법 시행령
- [법규 17] 국민건강보험 요양급여의 기준에 관한 규칙
- [법규 18] 관공서의 공휴일에 관한 규정
- [법규 19] 호스피스·완화의료 및 임종과정에 있는 환자의 연명의료결정에 관한 법률
- [법규 20] 국민건강보험법
- [법규 21] 국민건강보험법 시행령
- [법규 22] 의료급여법
- [법규 23] 의료급여법 시행령
- [법규 24] 지역보건법

[법규 25] 농어촌 등 보건의료를 위한 특별조치법

[법규 26] 장애인복지법

[법규 27] 국가유공자 등 예우 및 지원에 관한 법률

[법규 28] 산업재해보상보험법 시행규칙

* 약관에서 인용한 법·규정은 2020년 1월 기준으로 작성되었습니다.

[법규1]

의료법

내용

제2조(의료인)

①이 법에서 "의료인"이란 보건복지부장관의 면허를 받은 의사·치과의사·한의사·조산사 및 간호사를 말한다. <개정 2008. 2. 29., 2010. 1. 18.>

②의료인은 종별에 따라 다음 각 호의 임무를 수행하여 국민보건 향상을 이루고 국민의 건강한 생활 확보에 이바지할 사명을 가진다. <개정 2015. 12. 29., 2019. 4. 23.>

1. 의사는 의료와 보건지도를 임무로 한다.
2. 치과의사는 치과 의료와 구강 보건지도를 임무로 한다.
3. 한의사는 한방 의료와 한방 보건지도를 임무로 한다.
4. 조산사는 조산(助産)과 임신부 및 신생아에 대한 보건과 양호지도를 임무로 한다.

5. 간호사는 다음 각 목의 업무를 임무로 한다.

가. 환자의 간호요구에 대한 관찰, 자료수집, 간호판단 및 요양을 위한 간호

나. 의사, 치과의사, 한의사의 지도하에 시행하는 진료의 보조

다. 간호 요구자에 대한 교육·상담 및 건강증진을 위한 활동의 기획과 수행, 그 밖의 대통령령으로 정하는 보건활동

라. 제80조에 따른 간호조무사가 수행하는 가목부터 다목까지의 업무보조에 대한 지도

제3조(의료기관)

①이 법에서 "의료기관"이란 의료인이 공중(公衆) 또는 특정 다수인을 위하여 의료·조산의 업(이하 "의료업"이라 한다)을 하는 곳을 말한다.

② 의료기관은 다음 각 호와 같이 구분한다. <개정 2009. 1. 30., 2011. 6. 7., 2016. 5. 29., 2019. 4. 23.>

1. 의원급 의료기관: 의사, 치과의사 또는 한의사가 주로 외래환자를 대상으로 각각 그 의료행위를 하는 의료기관으로서 그 종류는 다음 각 목과 같다.

가. 의원

나. 치과의원

다. 한의원

2. 조산원: 조산사가 조산과 임신부 및 신생아를 대상으로 보건활동과 교육·상담을 하는 의료기관을 말한다.

3. 병원급 의료기관: 의사, 치과의사 또는 한의사가 주로 입원환자를 대상으로 의료행위를 하는 의료기관으로서 그 종류는 다음 각 목과 같다.

가. 병원

나. 치과병원

다. 한방병원

라. 요양병원(「정신건강증진 및 정신질환자 복지서비스 지원에 관한 법률」 제3조제5호에 따른 정신의료기관 중 정신병원, 「장애인복지법」 제58조제1항제4호에 따른 의료재활시설로서 제3조의2의 요건을 갖춘 의료기관을 포함한다. 이하 같다)

마. 종합병원

③ 보건복지부장관은 보건의료정책에 필요하다고 인정하는 경우에는 제2항제1호부터 제3호까지의 규정에 따른 의료기관의 종류별 표준업무를 정하여 고시할 수 있다. <개정 2009. 1. 30., 2010. 1. 18.>

(이하 생략)

제3조의2(병원등) 병원·치과병원·한방병원 및 요양병원(이하 "병원등"이라 한다)은 30개 이상의 병상(병원·한방병원만 해당한다) 또는 요양병상(요양병원만 해당하며, 장기입원이 필요한 환자를 대상으로 의료행위를 하기 위하여 설치한 병상을 말한다)을 갖추어야 한다.

[본조신설 2009. 1. 30.]

제3조의3(종합병원)

① 종합병원은 다음 각 호의 요건을 갖추어야 한다. <개정 2011. 8. 4.>

1. 100개 이상의 병상을 갖추는 것

2. 100병상 이상 300병상 이하인 경우에는 내과·외과·소아청소년과·산부인과 중 3개 진료과목, 영상의학과, 마취통증의학과와 진단검사의학과 또는 병리과를 포함한 7개 이상의 진료과목을 갖추고 각 진료과목마다 전속하는 전문의를 둘 것

3. 300병상을 초과하는 경우에는 내과, 외과, 소아청소년과, 산부인과, 영상의학과, 마취통증의학과, 진단검사의학과 또는 병리과, 정신건강의학과

및 치과를 포함한 9개 이상의 진료과목을 갖추고 각 진료과목마다 전속하는 전문의를 둘 것

② 종합병원은 제1항제2호 또는 제3호에 따른 진료과목(이하 이 항에서 "필수진료과목"이라 한다) 외에 필요하면 추가로 진료과목을 설치·운영할 수 있다. 이 경우 필수진료과목 외의 진료과목에 대하여는 해당 의료기관에 전속하지 아니한 전문의를 둘 수 있다.

[본조신설 2009. 1. 30.]

제3조의4(상급종합병원 지정)

① 보건복지부장관은 다음 각 호의 요건을 갖춘 종합병원 중에서 중증질환에 대하여 난이도가 높은 의료행위를 전문적으로 하는 종합병원을 상급종합병원으로 지정할 수 있다. <개정 2010. 1. 18.>

1. 보건복지부령으로 정하는 20개 이상의 진료과목을 갖추고 각 진료과목마다 전속하는 전문의를 둘 것

2. 제77조제1항에 따라 전문의가 되려는 자를 수련시키는 기관일 것

3. 보건복지부령으로 정하는 인력·시설·장비 등을 갖추는 것

4. 질병군별(疾病群別) 환자구성 비율이 보건복지부령으로 정하는 기준에 해당할 것

② 보건복지부장관은 제1항에 따른 지정을 하는 경우 제1항 각 호의 사항 및 전문성 등에 대하여 평가를 실시하여야 한다. <개정 2010. 1. 18.>

③ 보건복지부장관은 제1항에 따라 상급종합병원으로 지정받은 종합병원에 대하여 3년마다 제2항에 따른 평가를 실시하여 재지정하거나 지정을 취소할 수 있다. <개정 2010. 1. 18.>

④ 보건복지부장관은 제2항 및 제3항에 따른 평가업무를 관계 전문기관 또는 단체에 위탁할 수 있다. <개정 2010. 1. 18.>

⑤ 상급종합병원 지정·재지정의 기준·절차 및 평가업무의 위탁 절차 등에 관하여 필요한 사항은 보건복지부령으로 정한다. <개정 2010. 1. 18.>

[본조신설 2009. 1. 30.]

제3조의5(전문병원 지정)

① 보건복지부장관은 병원급 의료기관 중에서 특정 진료과목이나 특정 질환 등에 대하여 난이도가 높은 의료행위를 하는 병원을 전문병원으로 지정할 수 있다. <개정 2010. 1. 18.>

② 제1항에 따른 전문병원은 다음 각 호의 요건을 갖추어야 한다. <개정 2010. 1. 18.>

1. 특정 질환별·진료과목별 환자의 구성비율 등이 보건복지부령으로 정하는 기준에 해당할 것

2. 보건복지부령으로 정하는 수 이상의 진료과목을 갖추고 각 진료과목마다 전속하는 전문의를 둘 것

③ 보건복지부장관은 제1항에 따라 전문병원으로 지정하는 경우 제2항 각 호의 사항 및 진료의 난이도 등에 대하여 평가를 실시하여야 한다. <개정 2010. 1. 18.>

④ 보건복지부장관은 제1항에 따라 전문병원으로 지정받은 의료기관에 대하여 3년마다 제3항에 따른 평가를 실시하여 전문병원으로 재지정할 수 있다. <개정 2010. 1. 18., 2015. 1. 28.>

⑤ 보건복지부장관은 제1항 또는 제4항에 따라 지정받거나 재지정받은 전문병원이 다음 각 호의 어느 하나에 해당하는 경우에는 그 지정 또는 재지정을 취소할 수 있다. 다만, 제1호에 해당하는 경우에는 그 지정 또는 재지정을 취소하여야 한다. <신설 2015. 1. 28.>

1. 거짓이나 그 밖의 부정한 방법으로 지정 또는 재지정을 받은 경우

2. 지정 또는 재지정의 취소를 원하는 경우

3. 제4항에 따른 평가 결과 제2항 각 호의 요건을 갖추지 못한 것으로 확인된 경우

⑥ 보건복지부장관은 제3항 및 제4항에 따른 평가업무를 관계 전문기관 또는 단체에 위탁할 수 있다. <개정 2010. 1. 18., 2015. 1. 28.>

⑦ 전문병원 지정·재지정의 기준·절차 및 평가업무의 위탁 절차 등에 관하여 필요한 사항은 보건복지부령으로 정한다. <개정 2010. 1. 18., 2015. 1. 28.>

① [본조신설 2009. 1. 30.]

[법규2]

전자서명법

내용

제2조(정의)

이 법에서 사용하는 용어의 정의는 다음과 같다.

1. (생략)

2. “전자서명”이란 다음 각 목의 사항을 나타내는 데 이용하기 위하여

전자문서에 첨부되거나 논리적으로 결합된 전자적 형태의 정보를 말한다.
 가. 서명자의 신원
 나. 서명자가 해당 전자문서에 서명하였다는 사실
 [2020.6.9. 전부개정]

[법규3]

민법

내용

제27조(실종의 선고)

부재자의 생사가 5년간 분명하지 아니한 때에는 법원은 이해관계인이나 검사의 청구에 의하여 실종선고를 하여야 한다. 전지에 임한 자, 침몰한 선박 중에 있던 자, 추락한 항공기 중에 있던 자 기타 사망의 원인이 될 위난을 당한 자의 생사가 전쟁종지후 또는 선박의 침몰, 항공기의 추락 기타 위난이 종료한 후 1년간 분명하지 아니한 때에도 제1항과 같다.<개정 1984.4.10.>

제777조(친족의 범위)

친족관계로 인한 법률상 효력은 이 법 또는 다른 법률에 특별한 규정이 없는 한 다음 각호에 해당하는 자에 미친다.

1. 8촌이내의 혈족
2. 4촌이내의 인척
3. 배우자

[전문개정 1990.1.13.]

제1000조(상속의 순위)

① 상속에 있어서는 다음 순위로 상속인이 된다

1. 피상속인의 직계비속
2. 피상속인의 직계존속
3. 피상속인의 형제자매

4. 피상속인의 4촌 이내의 방계혈족

- ② 전항의 경우에 동순위의 상속인이 수인인 때에는 최근친을 선순위로 하고 동친등의 상속인이 수인인 때에는 공동상속인이 된다.
- ③ 태아는 상속순위에 관하여는 이미 출생한 것으로 본다.

[법규4]

상법

내용

제651조(고지의무위반으로 인한 계약해지)

보험계약당시에 보험계약자 또는 피보험자가 고의 또는 중대한 과실로 인하여 중요한 사항을 고지하지 아니하거나 부실의 고지를 한 때에는 보험자는 그 사실을 안 날로부터 1월내에, 계약을 체결한 날로부터 3년내에 한하여 계약을 해지할 수 있다. 그러나 보험자가 계약당시에 그 사실을 알았거나 중대한 과실로 인하여 알지 못한 때에는 그러하지 아니하다.<개정 1991.12.31.>

제651조의2(서면에 의한 질문의 효력)

보험자가 서면으로 질문한 사항은 중요한 사항으로 추정한다. [본조신설 1991.12.31.]

제657조(보험사고발생의 통지의무)

- ① 보험계약자 또는 피보험자나 보험수익자는 보험사고의 발생을 안 때에는 지체없이 보험자에게 그 통지를 발송하여야 한다.
- ② 보험계약자 또는 피보험자나 보험수익자가 제1항의 통지의무를 해태함으로써 인하여 손해가 증가된 때에는 보험자는 그 증가된 손해를 보상할 책임이 없다. <신설 1991.12.31.>

[법규5]

개인정보 보호법

내용

제15조(개인정보의 수집·이용)

① 개인정보처리자는 다음 각 호의 어느 하나에 해당하는 경우에는 개인정보를 수집할 수 있으며 그 수집 목적의 범위에서 이용할 수 있다.

1. 정보주체의 동의를 받은 경우
2. 법률에 특별한 규정이 있거나 법령상 의무를 준수하기 위하여 불가피한 경우
3. 공공기관이 법령 등에서 정하는 소관 업무의 수행을 위하여 불가피한 경우
4. 정보주체와의 계약의 체결 및 이행을 위하여 불가피하게 필요한 경우
5. 정보주체 또는 그 법정대리인이 의사표시를 할 수 없는 상태에 있거나 주소불명 등으로 사전 동의를 받을 수 없는 경우로서 명백히 정보주체 또는 제3자의 급박한 생명, 신체, 재산의 이익을 위하여 필요하다고 인정되는 경우
6. 개인정보처리자의 정당한 이익을 달성하기 위하여 필요한 경우로서 명백하게 정보주체의 권리보다 우선하는 경우. 이 경우 개인정보처리자의 정당한 이익과 상당한 관련이 있고 합리적인 범위를 초과하지 아니하는 경우에 한한다.

② 개인정보처리자는 제1항제1호에 따른 동의를 받을 때에는 다음 각 호의 사항을 정보주체에게 알려야 한다. 다음 각 호의 어느 하나의 사항을 변경하는 경우에도 이를 알리고 동의를 받아야 한다.

1. 개인정보의 수집·이용 목적
2. 수집하려는 개인정보의 항목
3. 개인정보의 보유 및 이용 기간
4. 동의를 거부할 권리가 있다는 사실 및 동의 거부에 따른 불이익이 있는 경우에는 그 불이익의 내용

제17조(개인정보의 제공)

① 개인정보처리자는 다음 각 호의 어느 하나에 해당되는 경우에는 정보주체의 개인정보를 제3자에게 제공(공유를 포함한다. 이하 같다)할 수 있다.

1. 정보주체의 동의를 받은 경우
2. 제15조제1항제2호·제3호 및 제5호에 따라 개인정보를 수집한 목적 범위에서 개인정보를 제공하는 경우

② 개인정보처리자는 제1항제1호에 따른 동의를 받을 때에는 다음 각 호의 사항을 정보주체에게 알려야 한다. 다음 각 호의 어느 하나의 사항을

변경하는 경우에도 이를 알리고 동의를 받아야 한다.

1. 개인정보를 제공받는 자
2. 개인정보를 제공받는 자의 개인정보 이용 목적
3. 제공하는 개인정보의 항목
4. 개인정보를 제공받는 자의 개인정보 보유 및 이용 기간
5. 동의를 거부할 권리가 있다는 사실 및 동의 거부에 따른 불이익이 있는 경우에는 그 불이익의 내용

③ 개인정보처리자가 개인정보를 국외의 제3자에게 제공할 때에는 제2항 각 호에 따른 사항을 정보주체에게 알리고 동의를 받아야 하며, 이 법을 위반하는 내용으로 개인정보의 국외 이전에 관한 계약을 체결하여서는 아니 된다.

제22조(동의를 받는 방법)

① 개인정보처리자는 이 법에 따른 개인정보의 처리에 대하여 정보주체(제6항에 따른 법정대리인을 포함한다. 이하 이 조에서 같다)의 동의를 받을 때에는 각각의 동의 사항을 구분하여 정보주체가 이를 명확하게 인지할 수 있도록 알리고 각각 동의를 받아야 한다. <개정 2017. 4. 18.>

② 개인정보처리자는 제1항의 동의를 서면(「전자문서 및 전자거래 기본법」 제2조제1호에 따른 전자문서를 포함한다)으로 받을 때에는 개인정보의 수집·이용 목적, 수집·이용하려는 개인정보의 항목 등 대통령령으로 정하는 중요한 내용을 행정안전부령으로 정하는 방법에 따라 명확히 표시하여 알아보기 쉽게 하여야 한다. <신설 2017. 4. 18., 2017. 7. 26.>

③ 개인정보처리자는 제15조제1항제1호, 제17조제1항제1호, 제23조제1항제1호 및 제24조제1항제1호에 따라 개인정보의 처리에 대하여 정보주체의 동의를 받을 때에는 정보주체와의 계약 체결 등을 위하여 정보주체의 동의 없이 처리할 수 있는 개인정보와 정보주체의 동의가 필요한 개인정보를 구분하여야 한다. 이 경우 동의 없이 처리할 수 있는 개인정보라는 입증책임은 개인정보처리자가 부담한다. <개정 2016. 3. 29., 2017. 4. 18.>

④ 개인정보처리자는 정보주체에게 재화나 서비스를 홍보하거나 판매를 권유하기 위하여 개인정보의 처리에 대한 동의를 받으려는 때에는 정보주체가 이를 명확하게 인지할 수 있도록 알리고 동의를 받아야 한다. <개정 2017. 4. 18.>

⑤ 개인정보처리자는 정보주체가 제3항에 따라 선택적으로 동의할 수 있는

사항을 동의하지 아니하거나 제4항 및 제18조제2항제1호에 따른 동의를 하지 아니한다는 이유로 정보주체에게 재화 또는 서비스의 제공을 거부하여서는 아니 된다. <개정 2017. 4. 18.>

⑥ 개인정보처리자는 만 14세 미만 아동의 개인정보를 처리하기 위하여 이 법에 따른 동의를 받아야 할 때에는 그 법정대리인의 동의를 받아야 한다. 이 경우 법정대리인의 동의를 받기 위하여 필요한 최소한의 정보는 법정대리인의 동의 없이 해당 아동으로부터 직접 수집할 수 있다. <개정 2017. 4. 18.>

⑦ 제1항부터 제6항까지에서 규정한 사항 외에 정보주체의 동의를 받는 세부적인 방법 및 제6항에 따른 최소한의 정보의 내용에 관하여 필요한 사항은 개인정보의 수집·매체 등을 고려하여 대통령령으로 정한다. <개정 2017. 4. 18.>

제24조(고유식별정보의 처리 제한)

① 개인정보처리자는 다음 각 호의 경우를 제외하고는 법령에 따라 개인을 고유하게 구별하기 위하여 부여된 식별정보로서 대통령령으로 정하는 정보(이하 "고유식별정보"라 한다)를 처리할 수 없다.

1. 정보주체에게 제15조제2항 각 호 또는 제17조제2항 각 호의 사항을 알리고 다른 개인정보의 처리에 대한 동의와 별도로 동의를 받은 경우

2. 법령에서 구체적으로 고유식별정보의 처리를 요구하거나 허용하는 경우

② 삭제 <2013. 8. 6.>

③ 개인정보처리자가 제1항 각 호에 따라 고유식별정보를 처리하는 경우에는 그 고유식별정보가 분실·도난·유출·위조·변조 또는 훼손되지 아니하도록 대통령령으로 정하는 바에 따라 암호화 등 안전성 확보에 필요한 조치를 하여야 한다. <개정 2015. 7. 24.>

④ 행정안전부장관은 처리하는 개인정보의 종류·규모, 종업원 수 및 매출액 규모 등을 고려하여 대통령령으로 정하는 기준에 해당하는 개인정보처리자가 제3항에 따라 안전성 확보에 필요한 조치를 하였는지에 관하여 대통령령으로 정하는 바에 따라 정기적으로 조사하여야 한다. <신설 2016. 3. 29., 2017. 7. 26.>

⑤ 행정안전부장관은 대통령령으로 정하는 전문기관으로 하여금 제4항에 따른 조사를 수행하게 할 수 있다. <신설 2016. 3. 29., 2017. 7. 26.>

[법규6]

--

개인정보 보호법 시행령

내용

제17조(동의를 받는 방법)

① 개인정보처리자는 법 제22조에 따라 개인정보의 처리에 대하여 다음 각 호의 어느 하나에 해당하는 방법으로 정보주체의 동의를 받아야 한다.

1. 동의 내용이 적힌 서면을 정보주체에게 직접 발급하거나 우편 또는 팩스 등의 방법으로 전달하고, 정보주체가 서명하거나 날인한 동의서를 받는 방법

2. 전화를 통하여 동의 내용을 정보주체에게 알리고 동의의 의사표시를 확인하는 방법

3. 전화를 통하여 동의 내용을 정보주체에게 알리고 정보주체에게 인터넷주소 등을 통하여 동의 사항을 확인하도록 한 후 다시 전화를 통하여 그 동의 사항에 대한 동의의 의사표시를 확인하는 방법

4. 인터넷 홈페이지 등에 동의 내용을 게재하고 정보주체가 동의 여부를 표시하도록 하는 방법

5. 동의 내용이 적힌 전자우편을 발송하여 정보주체로부터 동의의 의사표시가 적힌 전자우편을 받는 방법

6. 그 밖에 제1호부터 제5호까지의 규정에 따른 방법에 준하는 방법으로 동의 내용을 알리고 동의의 의사표시를 확인하는 방법

② 법 제22조제2항에서 "대통령령으로 정하는 중요한 내용"이란 다음 각 호의 사항을 말한다. <신설 2017. 10. 17.>

1. 개인정보의 수집·이용 목적 중 재화나 서비스의 홍보 또는 판매 권유 등을 위하여 해당 개인정보를 이용하여 정보주체에게 연락할 수 있다는 사실

2. 처리하려는 개인정보의 항목 중 다음 각 목의 사항

가. 제18조에 따른 민감정보

나. 제19조제2호부터 제4호까지의 규정에 따른 여권번호, 운전면허의 면허번호 및 외국인등록번호

3. 개인정보의 보유 및 이용 기간(제공 시에는 제공받는 자의 보유 및 이용 기간을 말한다)

4. 개인정보를 제공받는 자 및 개인정보를 제공받는 자의 개인정보 이용 목적

③ 개인정보처리자가 정보주체로부터 법 제18조제2항제1호 및 제22조제4항에 따른 동의를 받거나 법 제22조제3항에 따라 선택적으로 동의할 수 있는 사항에 대한 동의를 받으려는 때에는 정보주체가 동의 여부를

선택할 수 있다는 사실을 명확하게 확인할 수 있도록 선택적으로 동의할 수 있는 사항 외의 사항과 구분하여 표시하여야 한다. <신설 2015. 12. 30., 2017. 10. 17.>

④ 개인정보처리자는 법 제22조제6항에 따라 만 14세 미만 아동의 법정대리인의 동의를 받기 위하여 해당 아동으로부터 직접 법정대리인의 성명·연락처에 관한 정보를 수집할 수 있다. <개정 2015. 12. 30., 2017. 10. 17.>

⑤ 중앙행정기관의 장은 제1항에 따른 동의방법 중 소관 분야의 개인정보처리자별 업무, 업종의 특성 및 정보주체의 수 등을 고려하여 적절한 동의방법에 관한 기준을 법 제12조제2항에 따른 개인정보 보호지침(이하 "개인정보 보호지침"이라 한다)으로 정하여 그 기준에 따라 동의를 받도록 개인정보처리자에게 권장할 수 있다. <개정 2015. 12. 30., 2017. 10. 17.>

[법규7]

보험업법

내용
<p>제2조(정의)</p> <p>이 법에서 사용하는 용어의 뜻은 다음과 같다. <개정 2015. 7. 31.></p> <p>1~18. (생략)</p> <p>19. "전문보험계약자"란 보험계약에 관한 전문성, 자산규모 등에 비추어 보험계약의 내용을 이해하고 이행할 능력이 있는 자로서 다음 각 목의 어느 하나에 해당하는 자를 말한다. 다만, 전문보험계약자 중 대통령령으로 정하는 자가 일반보험계약자와 같은 대우를 받겠다는 의사를 보험회사에 서면으로 통지하는 경우 보험회사는 정당한 사유가 없으면 이에 동의하여야 하며, 보험회사가 동의한 경우에는 해당 보험계약자는 일반보험계약자로 본다.</p> <p>가. 국가</p> <p>나. 한국은행</p> <p>다. 대통령령으로 정하는 금융기관</p> <p>라. 주권상장법인</p> <p>마. 그 밖에 대통령령으로 정하는 자</p> <p>20. "일반보험계약자"란 전문보험계약자가 아닌 보험계약자를 말한다.</p> <p>[전문개정 2010. 7. 23.]</p>

[법규8]

보험업법 시행령

내용
<p>제6조의2(전문보험계약자의 범위 등)</p> <p>① 법 제2조제19호 각 목 외의 부분 단서에서 "대통령령으로 정하는 자"란 다음 각 호의 자를 말한다.</p> <ol style="list-style-type: none"> 1. 지방자치단체 2. 주권상장법인 3. 제2항제15호에 해당하는 자

4. 제3항제15호, 제16호 및 제18호에 해당하는 자

② 법 제2조제19호다목에서 "대통령령으로 정하는 금융기관"이란 다음 각 호의 금융기관을 말한다.

1. 보험회사
2. 「금융지주회사법」에 따른 금융지주회사
3. 「농업협동조합법」에 따른 농업협동조합중앙회
4. 「산림조합법」에 따른 산림조합중앙회
5. 「상호저축은행법」에 따른 상호저축은행 및 그 중앙회
6. 「새마을금고법」에 따른 새마을금고연합회
7. 「수산업협동조합법」에 따른 수산업협동조합중앙회
8. 「신용협동조합법」에 따른 신용협동조합중앙회
9. 「여신전문금융업법」에 따른 여신전문금융회사
10. 「은행법」에 따른 은행
11. 「자본시장과 금융투자업에 관한 법률」에 따른 금융투자업자(같은 법 제22조에 따른 겸영금융투자업자는 제외한다), 증권금융회사, 종합금융회사 및 자금중개회사
12. 「중소기업은행법」에 따른 중소기업은행
13. 「한국산업은행법」에 따른 한국산업은행
14. 「한국수출입은행법」에 따른 한국수출입은행
15. 제1호부터 제14호까지의 기관에 준하는 외국금융기관

③ 법 제2조제19호마목에서 "대통령령으로 정하는 자"란 다음 각 호의 자를 말한다. <개정 2013. 8. 27., 2014. 3. 24., 2016. 3. 11., 2016. 5. 31.>

1. 지방자치단체
2. 법 제83조에 따라 모집을 할 수 있는 자
3. 법 제175조에 따른 보험협회, 법 제176조에 따른 보험요율 산출기관 및 법 제178조에 따른 보험 관계 단체
4. 「금융회사부실자산 등의 효율적 처리 및 한국자산관리공사의 설립에 관한 법률」에 따른 한국자산관리공사
5. 「금융위원회의 설치 등에 관한 법률」에 따른 금융감독원(이하 "금융감독원"이라 한다)
6. 「예금자보호법」에 따른 예금보험공사 및 정리금융회사
7. 「자본시장과 금융투자업에 관한 법률」에 따른 한국예탁결제원 및 같은 법 제373조의2에 따라 허가를 받은 거래소(이하 "거래소"라 한다)
8. 「자본시장과 금융투자업에 관한 법률」에 따른 집합투자기구. 다만,

금융위원회가 정하여 고시하는 집합투자기구는 제외한다.

9. 「한국주택금융공사법」에 따른 한국주택금융공사
10. 「한국투자공사법」에 따른 한국투자공사
11. 삭제 <2014. 12. 30.>
12. 「기술보증기금법」에 따른 기술보증기금
13. 「신용보증기금법」에 따른 신용보증기금
14. 법률에 따라 공제사업을 하는 법인
15. 법률에 따라 설립된 기금(제12호와 제13호에 따른 기금은 제외한다) 및 그 기금을 관리·운용하는 법인
16. 해외 증권시장에 상장된 주권을 발행한 국내법인
17. 다음 각 목의 어느 하나에 해당하는 외국인
 - 가. 외국 정부
 - 나. 조약에 따라 설립된 국제기구
 - 다. 외국 중앙은행
 - 라. 제1호부터 제15호까지 및 제18호의 자에 준하는 외국인
18. 그 밖에 보험계약에 관한 전문성, 자산규모 등에 비추어 보험계약의 내용을 이해하고 이행할 능력이 있는 자로서 금융위원회가 정하여 고시하는 자 [본조신설 2011. 1. 24.]

[법규9]

보험업 감독규정

내용

제1-4조의2(전문보험계약자의 범위)

영 제6조의2제3항제18호에서 "금융위원회가 정하여 고시하는 자"란 다음 각 호의 어느 하나에 해당하는 자를 말한다.<개정 2011.3.22>

1. 제7-49조제2호 각 목의 요건을 충족하는 단체보험계약을 체결하고자 하는 자
2. 기업성 보험계약을 체결하고자 하는 자 <개정 2016.12.29>
3. 「근로자퇴직급여 보장법」에 따른 퇴직연금계약을 체결하고자 하는 자

[법규10]

신용정보의 이용 및 보호에 관한 법률

내 용
<p>제32조(개인신용정보의 제공·활용에 대한 동의) ① 신용정보제공·이용자가 개인신용정보를 타인에게 제공하려는 경우에는 대통령령으로 정하는 바에 따라 해당 신용정보주체로부터 다음 각 호의 어느 하나에 해당하는 방식으로 개인신용정보를 제공할 때마다 미리 개별적으로 동의를 받아야 한다. 다만, 기존에 동의한 목적 또는 이용 범위에서 개인신용정보의 정확성·최신성을 유지하기 위한 경우에는 그러하지 아니하다. <개정 2015. 3. 11., 2018. 12. 11., 2020. 6. 9.></p> <ol style="list-style-type: none"> 1. 서면 2. 「전자서명법」 제2조제2호에 따른 전자서명(서명자의 실지명의를 확인할 수 있는 것을 말한다)이 있는 전자문서(「전자문서 및 전자거래 기본법」 제2조제1호에 따른 전자문서를 말한다) 3. 개인신용정보의 제공 내용 및 제공 목적 등을 고려하여 정보 제공 동의의 안정성과 신뢰성이 확보될 수 있는 유무선 통신으로 개인비밀번호를 입력하는 방식 4. 유무선 통신으로 동의 내용을 해당 개인에게 알리고 동의를 받는 방법. 이 경우 본인 여부 및 동의 내용, 그에 대한 해당 개인의 답변을 음성녹음하는 등 증거자료를 확보·유지하여야 하며, 대통령령으로 정하는 바에 따른 사후 고지절차를 거친다. 5. 그 밖에 대통령령으로 정하는 방식 <p>② 개인신용평가회사, 개인사업자신용평가회사, 기업신용조회회사 또는 신용정보집중기관으로부터 개인신용정보를 제공받으려는 자는 대통령령으로 정하는 바에 따라 해당 신용정보주체로부터 제1항 각 호의 어느 하나에 해당하는 방식으로 개인신용정보를 제공받을 때마다 개별적으로 동의(기존에 동의한 목적 또는 이용 범위에서 개인신용정보의 정확성·최신성을 유지하기 위한 경우는 제외한다)를 받아야 한다. 이 경우 개인신용정보를 제공받으려는 자는 개인신용정보의 조회 시 개인신용평점이 하락할 수 있는 때에는 해당 신용정보주체에게 이를 고지하여야 한다. <개정 2015. 3. 11., 2020. 2. 4.></p> <p>③ 개인신용평가회사, 개인사업자신용평가회사, 기업신용조회회사 또는 신용정보집중기관이 개인신용정보를 제2항에 따라 제공하는 경우에는 해당 개인신용정보를 제공받으려는 자가 제2항에 따른 동의를 받았는지를 대통령령으로 정하는 바에 따라 확인하여야 한다. <개정 2020. 2. 4.></p>

④ 신용정보회사등은 개인신용정보의 제공 및 활용과 관련하여 동의를 받을 때에는 대통령령으로 정하는 바에 따라 서비스 제공을 위하여 필수적 동의사항과 그 밖의 선택적 동의사항을 구분하여 설명한 후 각각 동의를 받아야 한다. 이 경우 필수적 동의사항은 서비스 제공과의 관련성을 설명하여야 하며, 선택적 동의사항은 정보제공에 동의하지 아니할 수 있다는 사실을 고지하여야 한다. <신설 2015. 3. 11.>

⑤ 신용정보회사등은 신용정보주체가 선택적 동의사항에 동의하지 아니한다는 이유로 신용정보주체에게 서비스의 제공을 거부하여서는 아니 된다. <신설 2015. 3. 11.>

⑥ 신용정보회사등(제9호의3을 적용하는 경우에는 데이터전문기관을 포함한다)이 개인신용정보를 제공하는 경우로서 다음 각 호의 어느 하나에 해당하는 경우에는 제1항부터 제5항까지를 적용하지 아니한다. <개정 2015. 3. 11., 2020. 2. 4.>

1. 신용정보회사 및 채권추심회사가 다른 신용정보회사 및 채권추심회사 또는 신용정보집중기관과 서로 집중관리·활용하기 위하여 제공하는 경우
2. 제17조제2항에 따라 신용정보의 처리를 위탁하기 위하여 제공하는 경우
3. 영업양도·분할·합병 등의 이유로 권리·의무의 전부 또는 일부를 이전하면서 그와 관련된 개인신용정보를 제공하는 경우
4. 채권추심(추심채권을 추심하는 경우만 해당한다), 인가·허가의 목적, 기업의 신용도 판단, 유가증권의 양수 등 대통령령으로 정하는 목적으로 사용하는 자에게 제공하는 경우
5. 법원의 제출명령 또는 법관이 발부한 영장에 따라 제공하는 경우
6. 범죄 때문에 피해자의 생명이나 신체에 심각한 위험 발생이 예상되는 등 긴급한 상황에서 제5호에 따른 법관의 영장을 발부받을 시간적 여유가 없는 경우로서 검사 또는 사법경찰관의 요구에 따라 제공하는 경우. 이 경우 개인신용정보를 제공받은 검사는 지체 없이 법관에게 영장을 청구하여야 하고, 사법경찰관은 검사에게 신청하여 검사의 청구로 영장을 청구하여야 하며, 개인신용정보를 제공받은 때부터 36시간 이내에 영장을 발부받지 못하면 지체 없이 제공받은 개인신용정보를 폐기하여야 한다.
7. 조세에 관한 법률에 따른 질문·검사 또는 조사를 위하여 관할 관서의 장이 서면으로 요구하거나 조세에 관한 법률에 따라 제출의무가 있는 과세자료의 제공을 요구함에 따라 제공하는 경우
8. 국제협약 등에 따라 외국의 금융감독기구에 금융회사가 가지고 있는 개인신용정보를 제공하는 경우

9. 제2조제1호의4나목 및 다목의 정보를 개인신용평가회사, 개인사업자신용평가회사, 기업신용등급제공업무·기술신용평가업무를 하는 기업신용조회회사 및 신용정보집중기관에 제공하거나 그로부터 제공받는 경우
9의2. 통계작성, 연구, 공익적 기록보존 등을 위하여 가명정보를 제공하는 경우. 이 경우 통계작성에는 시장조사 등 상업적 목적의 통계작성을 포함하며, 연구에는 산업적 연구를 포함한다.

9의3. 제17조의2제1항에 따른 정보집합물의 결합 목적으로 데이터전문기관에 개인신용정보를 제공하는 경우

9의4. 다음 각 목의 요소를 고려하여 당초 수집한 목적과 상충되지 아니하는 목적으로 개인신용정보를 제공하는 경우

가. 양 목적 간의 관련성

나. 신용정보회사등이 신용정보주체로부터 개인신용정보를 수집한 경위

다. 해당 개인신용정보의 제공이 신용정보주체에게 미치는 영향

라. 해당 개인신용정보에 대하여 가명처리를 하는 등 신용정보의 보안대책을 적절히 시행하였는지 여부

10. 이 법 및 다른 법률에 따라 제공하는 경우

11. 제1호부터 제10호까지의 규정에 준하는 경우로서 대통령령으로 정하는 경우

⑦ 제6항 각 호에 따라 개인신용정보를 타인에게 제공하려는 자 또는 제공받은 자는 대통령령으로 정하는 바에 따라 개인신용정보의 제공 사실 및 이유 등을 사전에 해당 신용정보주체에게 알려야 한다. 다만, 대통령령으로 정하는 불가피한 사유가 있는 경우에는 인터넷 홈페이지 게재 또는 그 밖에 유사한 방법을 통하여 사후에 알리거나 공시할 수 있다. <개정 2011. 5. 19., 2015. 3. 11.>

⑧ 제6항제3호에 따라 개인신용정보를 타인에게 제공하는 신용정보제공·이용자로서 대통령령으로 정하는 자는 제공하는 신용정보의 범위 등 대통령령으로 정하는 사항에 관하여 금융위원회의 승인을 받아야 한다. <개정 2015. 3. 11.>

⑨ 제8항에 따른 승인을 받아 개인신용정보를 제공받은 자는 해당 개인신용정보를 금융위원회가 정하는 바에 따라 현재 거래 중인 신용정보주체의 개인신용정보와 분리하여 관리하여야 한다. <신설 2015. 3. 11.>

⑩ 신용정보회사등이 개인신용정보를 제공하는 경우에는 금융위원회가 정하여 고시하는 바에 따라 개인신용정보를 제공받는 자의 신원(身元)과 이용 목적을

확인하여야 한다. <개정 2015. 3. 11.>

⑪ 개인신용정보를 제공한 신용정보제공·이용자는 제1항에 따라 미리 개별적 동의를 받았는지 여부 등에 대한 다툼이 있는 경우 이를 증명하여야 한다. <개정 2015. 3. 11.>

[법규11]

약사법

내용

제2조(정의)

이 법에서 사용하는 용어의 정의는 다음과 같다. <개정 2019. 12. 10.>

1. "전자문서"라 함은 정보처리시스템에 의하여 전자적 형태로 작성되어 송신 또는 수신되거나 저장된 정보를 말한다.
2. "전자서명"이라 함은 서명자를 확인하고 서명자가 해당 전자문서에 서명을 하였음을 나타내는데 이용하기 위하여 해당 전자문서에 첨부되거나 논리적으로 결합된 전자적 형태의 정보를 말한다.

[법규12]

장기등 이식에 관한 법률

내용

제4조(정의)

이 법에서 사용하는 용어의 뜻은 다음과 같다. <개정 2019. 1. 15.>

1. "장기등"이란 사람의 내장이나 그 밖에 손상되거나 정지된 기능을 회복하기 위하여 이식이 필요한 조직으로서 다음 각 목의 어느 하나에 해당하는 것을 말한다.

가. 신장·간장·췌장·심장·폐

나. 골수·안구

다. 뼈·피부·근육·신경·혈관 등으로 구성된 복합조직으로서의 손·팔 또는 발·다리

라. 제8조제2항제4호에 따라 장기등이식윤리위원회의 심의를 거쳐 보건복지부장관이 결정·고시한 것

마. 그 밖에 사람의 내장 또는 조직 중 기능회복을 위하여 적출·이식할 수 있는 것으로서 대통령령으로 정하는 것

2. "장기등기증자"란 다른 사람의 장기등의 기능회복을 위하여 대가 없이 자신의 특정한 장기등을 제공하는 사람으로서 제14조에 따라 등록한 사람을 말한다.

3. "장기등기증희망자"란 본인이 장래에 뇌사 또는 사망할 때 장기등을 기증하겠다는 의사표시를 한 사람으로서 제15조에 따라 등록한 사람을 말한다.

4. "장기등이식대기자"란 자신의 장기등의 기능회복을 목적으로 다른 사람의 장기등을 이식받기 위하여 제14조에 따라 등록한 사람을 말한다.

5. "살아있는 사람"이란 사람 중에서 뇌사자를 제외한 사람을 말하고, "뇌사자"란 이 법에 따른 뇌사판정기준 및 뇌사판정절차에 따라 뇌 전체의 기능이 되살아날 수 없는 상태로 정지되었다고 판정된 사람을 말한다.

6. "가족" 또는 "유족"이란 살아있는 사람·뇌사자 또는 사망한 자의 다음 각 목의 어느 하나에 해당하는 사람을 말한다. 다만, 14세 미만인 사람은 제외한다.

가. 배우자

나. 직계비속

다. 직계존속

라. 형제자매

마. 가목부터 라목까지에 해당하는 가족 또는 유족이 없는 경우에는 4촌 이내의 친족

제42조(장기등의 적출·이식 비용의 부담 등)

① 장기등의 적출 및 이식에 드는 비용은 해당 장기등을 이식받은 사람이 부담한다. 다만, 이식받은 사람이 부담하는 비용에 대하여 다른 법령에서 따로 정하는 경우에는 해당 법령에서 정하는 바에 따른다.

② 제1항에 따른 비용은 「국민건강보험법」에서 정하는 바에 따라 산출한다. 다만, 「국민건강보험법」에서 규정하지 아니한 비용은 보건복지부령으로 정하는 바에 따라 산출한다.

[법규13]

여권법

내용

제22조(수수료)

- ① 여권 등(관용여권 및 외교관여권을 제외한다. 이하 이 조에서 같다)의 발급, 재발급과 기재사항변경을 받으려는 사람은 외교부장관에게 수수료를 납부하여야 한다. 다만, 제21조제1항에 따라 여권 사무를 대행하는 지방자치단체의 장에게 여권 등의 발급, 재발급과 기재사항변경을 신청하는 경우에는 그 지방자치단체의 장에게 수수료를 납부하여야 한다. <개정 2013. 3. 23.>
- ② 제1항 단서에 따라 납부하는 수수료 중 사무의 대행에 소요되는 비용에 상당하는 금액은 그 지방자치단체의 수입으로 한다.
- ③ 제1항과 제2항에 따른 수수료의 납부방법, 수수료의 금액과 그 중 사무의 대행에 소요되는 비용에 상당하는 금액 등은 대통령령으로 정한다.

[법규14]

관광진흥법

내용
<p>제4조(등록)</p> <p>① 제3조제1항제1호부터 제4호까지의 규정에 따른 여행업, 관광숙박업, 관광객 이용시설업 및 국제회의업을 경영하려는 자는 특별자치시장·특별자치도지사·시장·군수·구청장(자치구의 구청장을 말한다. 이하 같다)에게 등록하여야 한다. <개정 2009.3.25., 2018.6.12.></p>

[법규15]

소득세법

내용
<p>제59조의4(특별세액공제)</p> <p>① 근로소득이 있는 거주자(일용근로자는 제외한다. 이하 이 조에서 같다)가 해당 과세기간에 만기에 환급되는 금액이 납입보험료를 초과하지 아니하는 보험의 보험계약에 따라 지급하는 다음 각 호의 보험료를 지급한 경우 그 금액의 100분의 12(제1호의 경우에는 100분의 15)에 해당하는 금액을 해당 과세기간의 종합소득산출세액에서 공제한다. 다만, 다음 각 호의 보험료별로 그 합계액이 각각 연 100만원을 초과하는 경우 그 초과하는 금액은 각각 없는 것으로 한다. <개정 2015. 5. 13.></p> <ol style="list-style-type: none"> 1. 기본공제대상자 중 장애인을 피보험자 또는 수익자로 하는 장애인전용보험으로서 대통령령으로 정하는 장애인전용보장성보험료 2. 기본공제대상자를 피보험자로 하는 대통령령으로 정하는 보험료(제1호에 따른 장애인전용보장성보험료는 제외한다) <p>(이하 생략)</p>

[법규16]

소득세법 시행령

내용

제107조(장애인의 범위)

① 법 제51조제1항제2호에 따른 장애인은 다음 각 호의 어느 하나에 해당하는 자로 한다. <개정 1997. 9. 30., 2001. 12. 31., 2005. 2. 19., 2018. 2. 13.>

1. 「장애인복지법」에 따른 장애인 및 「장애아동 복지지원법」에 따른 장애아동 중 기획재정부령으로 정하는 사람
2. 「국가유공자 등 예우 및 지원에 관한 법률」에 의한 상이자 및 이와 유사한 사람으로서 근로능력이 없는 사람
3. 삭제 <2001. 12. 31.>
4. 제1호 및 제2호 외에 항시 치료를 요하는 중증환자
(이하 생략)

[법규17]

국민건강보험 요양급여의 기준에 관한 규칙

내용

제9조(비급여대상)

①법 제41조제4항에 따라 요양급여의 대상에서 제외되는 사항(이하 "비급여대상"이라 한다)은 별표 2와 같다. <개정 2012. 8. 31., 2016. 8. 4.>
(이하 생략)

[별표2] 비급여대상(제9조제1항관련)

1. 다음 각목의 질환으로서 업무 또는 일상생활에 지장이 없는 경우에 실시 또는 사용되는 행위·약제 및 치료재료

가.단순한 피로 또는 권태

나.주근깨·다모(多毛)·무모(無毛)·백모증(白毛症)·딸기코(주사비)·점(모반)·사마귀·여드름·노화현상으로 인한 탈모 등 피부질환

다.발기부전(impotence)·불감증 또는 생식기 선천성기형 등의 비뇨생식기 질환

라.단순 코골음

마.질병을 동반하지 아니한 단순포경(phimosis)

바.검열반 등 안과질환

사.기타 가목 내지 바목에 상당하는 질환으로서 보건복지부장관이 정하여 고시하는 질환

2. 다음 각목의 진료로서 신체의 필수 기능개선 목적이 아닌 경우에 실시 또는 사용되는 행위·약제 및 치료재료

가.쌍꺼풀수술(이중검수술), 코성형수술(용비술), 유방확대·축소술, 지방흡인술, 주름살제거술

등 미용목적의 성형수술과 그로 인한 후유증치료

나.사시교정, 안와격리증의 교정 등 시각계 수술로써 시력개선의 목적이 아닌 외모개선

목적의 수술

다.치과교정. 다만, 입술입천장갈림증(구순구개열)을 치료하기 위한 치과교정 등 보건복지부장관이 정하여 고시하는 경우는 제외한다.

라.썩는 기능 및 발음 기능의 개선 목적이 아닌 외모개선 목적의 턱얼굴(악안면) 교정술

마.관절운동 제한이 없는 반흔구축성형술 등 외모개선 목적의 반흔제거술

바.안경, 콘택트렌즈 등을 대체하기 위한 시력교정술

사.질병 치료가 아닌 단순히 키 성장을 목적으로 하는 진료

아.그 밖에 가목부터 사목까지에 상당하는 외모개선 목적의 진료로서 보건복지부장관이 정하여 고시하는 진료

3. 다음 각목의 예방진료로서 질병·부상의 진료를 직접목적으로 하지 아니하는 경우에 실시 또는 사용되는 행위·약제 및 치료재료

가. 본인의 희망에 의한 건강검진(법 제52조의 규정에 의하여 공단이 가입자들에게 실시하는 건강검진 제외)

나. 예방접종(파상풍 혈청주사 등 치료목적으로 사용하는 예방주사 제외)

다. 구취제거, 치아 착색물질 제거, 치아 교정 및 보철을 위한 치석제거 및 구강보건증진 차원에서 정기적으로 실시하는 치석제거. 다만, 치석제거만으로 치료가 종료되는 전체 치석제거로서 보건복지부장관이 정하여 고시하는 경우는 제외한다.

라. 불소부분도포, 치면열구전색(치아홈메우기) 등 치아우식증(충치) 예방을 위한 진료. 다만, 18세 이하인 사람의 치아 중 치아우식증(충치)이 생기지 않은 순수 건전치아인 제1큰어금니 또는 제2큰어금니에 대한 치면열구전색(치아홈메우기)은 제외한다.

마. 멀미 예방, 금연 등을 위한 진료

바. 유전성질환 등 태아 또는 배아의 이상유무를 진단하기 위한 유전학적 검사

사. 장애인 진단서 등 각종 증명서 발급을 목적으로 하는 진료

아. 기타 가목 내지 마목에 상당하는 예방진료로서 보건복지부장관이 정하여 고시하는 예방진료

4. 보험급여시책상 요양급여로 인정하기 어려운 경우 및 그 밖에 건강보험급여원리에 부합하지 아니하는 경우로서 다음 각목에서 정하는 비용·행위·약제 및 치료재료

가. 가입자 등이 다음 각 항목 중 어느 하나의 요건을 갖춘 요양기관에서 1개의 입원실에 1인(「의료법」 제3조제2항제1호에 따른 의원급 의료기관 및 제3호나목에 따른 치과병원의 경우 3인 이하)이 입원할 수 있는 병상(이하 "상급병상"이라 한다)을 이용함에 따라 제8조에 따라 고시한 요양급여대상인 입원료(이하 "입원료"라 한다) 외에 추가로 부담하는 입원실 이용 비용. 다만, 상급종합병원 및 「의료법」 제3조제2항제3호에 따른 병원급 의료기관(치과병원은 제외한다)의 상급병상을 이용하는 경우에는 입원료를 포함한 입원실 이용비용 전액(다만, 격리치료 대상인 환자가 1인실에 입원하는 경우 등 보건복지부장관이 정하여 고시하는 불가피한 경우는 제외한다)

(1) 의료법령에 따라 허가를 받거나 신고한 병상 중 입원실 이용비용을 입원료만으로 산정하는 일반병상(이하 "일반병상"이라 한다)을 다음의 구분에 따라 운영하는 경우. 다만, 규칙 제12조제1항 또는 제2항에 따라 제출한 요양기관 현황신고서 또는 요양기관 현황 변경신고서 상의 격리병실, 무균치료실, 특수진료실 및 중환자실과 「의료법」 제27조제3항제2호에 따른 외국인환자를 위한 전용 병실 및 병동의 병상은 일반병상 및 상급병상의 계산에서 제외한다.

(가) 의료법령에 따라 신고한 병상이 10병상을 초과하는 「의료법」 제3조제2항제1호의 의원급 의료기관, 같은 항 제3호나목의 치과병원 및 같은 법 제3조의5제1항에 따른 지정을 받은 산부인과 또는 주산기(周産期) 전문병원: 일반병상을 총 병상의 2분의 1 이상 확보할 것

(나) 「의료법」 제3조제2항제3호에 따른 병원급 의료기관(치과병원을 제외한다): 일반병상을 총 병상의 5분의 3 이상 확보할 것

(다) 「의료법」 제3조제2항제3호마목의 종합병원 및 같은 법 제3조의4제1항에 따른 지정을 받은 상급종합병원: 일반병상을 총 병상의 5분의 4 이상 확보할 것

(2) 의료법령에 의하여 신고한 병상이 10병상 이하인 경우

나. 가목에도 불구하고 다음 각 항목에 해당하는 경우에는 다음의 구분에 따른 비용

(1) 가입자등이 「의료법」 제3조제2항제3호라목에 따른 요양병원(「정신보건법」 제3조제3호에 따른 정신의료기관 중 정신병원, 「장애인복지법」 제58조제1항제4호에 따른 장애인 의료재활시설로서 「의료법」 제3조의2의 요건을 갖춘 의료기관은 제외한다. 이하 같다) 중 입원실 이용비용을 입원료만으로 산정하는 일반병상(규칙 제12조제1항 또는 제2항에 따라 제출한 요양기관 현황신고서 또는 요양기관 현황 변경신고서상의 격리병실, 무균치료실, 특수진료실 및 중환자실과 「의료법」 제27조제3항제2호에 따른 외국인환자를 위한 전용 병실 및 병동의 병상은 제외한다)을 50퍼센트 이상 확보하여 운영하는 요양병원에서 1개의 입원실에 5인 이하가 입원할 수 있는 병상을 이용하는 경우: 제8조제4항 전단에 따라 고시한 입원료 외에 추가로 부담하는 입원실 이용 비용

(2) 가입자등이 가목(1)에서 정한 요건을 갖춘 상급종합병원, 종합병원, 병원 중 「호스피스·완화의료 및 임종과정에 있는 환자의 연명의료결정에 관한 법률」 제25조에 따라 호스피스전문기관으로 지정된 요양기관에서 1인실 병상을 이용하여 같은 법 제28조에 따른 호스피스·완화의료를 받는 경우(격리치료 대상인 환자가 1인실에 입원하는 경우, 임종실을 이용하는 경우 등 보건복지부장관이 정하여 고시하는 불가피한 경우는 제외한다): 제8조제4항 전단에 따라 고시한 호스피스·완화의료 입원실의 입원료 중 4인실 입원료 외에 추가로 부담하는 입원실 이용 비용

다. 법 제51조에 따라 장애인에게 보험급여를 실시하는 보장구를 제외한 보조기·보청기·안경 또는 콘택트렌즈 등 보장구. 다만, 보청기 중 보험급여의 적용을 받게 될 수술과 관련된 치료재료인 보건복지부장관이 정하여 고시하는 보청기는 제외한다.

라. 삭제 <2017. 9. 1.>

마. 친자확인을 위한 진단

바. 치과의 보철(보철재료 및 가공료 등을 포함한다) 및 치과임플란트를 목적으로 실시한 부가수술(골이식수술 등을 포함한다). 다만, 보건복지부장관이 정하여 고시하는 65세 이상인 사람의 틀니 및 치과임플란트는 제외한다.

사. 및 아. 삭제 <2002.10.24>

자. 이 규칙 제8조의 규정에 의하여 보건복지부장관이 고시한 약제에 관한

급여목록표에서 정한 일반의약품으로서 「약사법」 제23조에 따른 조제에 의하지 아니하고 지급하는 약제

차. 삭제 <2006.12.29>

카. 삭제 <2018. 12. 31.>

타. 「장기등 이식에 관한 법률」에 따른 장기이식을 위하여 다른 의료기관에서 채취한 골수 등 장기의 운반에 소요되는 비용

파. 「마약류 관리에 관한 법률」 제40조에 따른 마약류중독자의 치료보호에 소요되는 비용

하. 이 규칙 제11조제1항 또는 제13조제1항에 따라 요양급여대상 또는 비급여대상으로 결정·고시되기 전까지의

행위·치료재료(「신의료기술평가에 관한 규칙」 제2조제2항에 따른 평가 유예 신의료기술을 포함하되, 같은 규칙 제3조제3항에 따라 서류를 송부받은 경우와 같은 규칙 제3조의4에 따른 신의료기술평가 결과 안전성·유효성을 인정받지 못한 경우에는 제외한다). 다만, 제11조제9항 또는 제13조제1항 후단의 규정에 따라 소급하여 요양급여대상으로 적용되는 행위·치료재료(「신의료기술평가에 관한 규칙」 제2조제2항에 따른 평가 유예 신의료기술을 포함한다)는 제외한다.

거. 「신의료기술평가에 관한 규칙」 제3조제8항제2호에 따른 제한적 의료기술

너. 「의료기기법 시행규칙」 제32조제1항제6호에 따른 의료기기를 장기이식 또는 조직이식에 사용하는 의료행위

더. 그 밖에 요양급여를 함에 있어서 비용효과성 등 진료상의 경제성이 불분명하여 보건복지부장관이 정하여 고시하는 검사·처치·수술 기타의 치료 또는 치료재료

5. 삭제 <2006.12.29>

6. 영 제21조제3항제2호에 따라 보건복지부장관이 정하여 고시하는 질병군에 대한 입원진료의 경우에는 제1호 내지 제4호(제4호 하목을 제외한다), 제7호에 해당되는 행위·약제 및 치료재료. 다만, 제2호아목, 제3호아목 및 제4호더목은 다음 각 목에서 정하는 경우에 한정한다.

가. 보건복지부장관이 정하여 고시하는 행위 및 치료재료

나. 질병군 진료 외의 목적으로 투여된 약제

6의2. 영 제21조제3항제3호에 따른 호스피스·완화의료 입원진료의 경우에는 제1호부터 제3호까지, 제4호나목(2)·더목에 해당되는 행위·약제 및 치료재료. 다만, 제2호사목, 제3호아목 및 제4호더목은 보건복지부장관이

정하여 고시하는 행위 및 치료재료에 한정한다.

7. 건강보험제도의 여건상 요양급여로 인정하기 어려운 경우

가. 보건복지부장관이 정하여 고시하는 한방물리요법

나. 한약첩약 및 기상한의서의 처방 등을 근거로 한 한방생약제제

8. 약사법령에 따라 허가를 받거나 신고한 범위를 벗어나 약제를 처방·투여하려는 자가 보건복지부장관이 정하여 고시하는 절차에 따라 의학적 근거 등을 입증하여 비급여로 사용할 수 있는 경우. 다만, 제5조제4항에 따라 중증환자에게 처방·투여하는 약제 중 보건복지부장관이 정하여 고시하는 약제는 건강보험심사평가원장의 공고에 따른다.

[법규18]

관공서의 공휴일에 관한 규정

내용

제2조(공휴일)

관공서의 공휴일은 다음 각 호와 같다. 다만, 재외공관의 공휴일은 우리나라의 국경일 중 공휴일과 주재국의 공휴일로 한다. <개정 1998. 12. 18., 2005. 6. 30., 2006. 9. 6., 2012. 12. 28., 2017. 10. 17.>

1. 일요일
2. 국경일 중 3·1절, 광복절, 개천절 및 한글날
3. 1월 1일
4. 설날 전날, 설날, 설날 다음날 (음력 12월 말일, 1월 1일, 2일)
5. 석제 <2005. 6. 30.>
6. 부처님오신날 (음력 4월 8일)
7. 5월 5일 (어린이날)
8. 6월 6일 (현충일)
9. 추석 전날, 추석, 추석 다음날 (음력 8월 14일, 15일, 16일)
10. 12월 25일 (기독탄신일)
- 10의2. 「공직선거법」 제34조에 따른 임기만료에 의한 선거의 선거일
11. 기타 정부에서 수시 지정하는 날

제3조(대체공휴일)

- ① 제2조제4호 또는 제9호에 따른 공휴일이 다른 공휴일과 겹칠 경우

제2조제4호 또는 제9호에 따른 공휴일 다음의 첫 번째 비공휴일을 공휴일로 한다.

② 제2조제7호에 따른 공휴일이 토요일이나 다른 공휴일과 겹칠 경우 제2조제7호에 따른 공휴일 다음의 첫 번째 비공휴일을 공휴일로 한다.

[본조신설 2013. 11. 5.]

[법규19]

호스피스·완화의료 및 임종과정에 있는 환자의
연명의료결정에 관한 법률

내용

제15조(연명의료중단등결정 이행의 대상)

담당의사는 임종과정에 있는 환자가 다음 각 호의 어느 하나에 해당하는 경우에만 연명의료중단등결정을 이행할 수 있다.

1. 제17조에 따라 연명의료계획서, 사전연명의료의향서 또는 환자가족의 진술을 통하여 환자의 의사로 보는 의사가 연명의료중단등결정을 원하는 것이고, 임종과정에 있는 환자의 의사에도 반하지 아니하는 경우
2. 제18조에 따라 연명의료중단등결정이 있는 것으로 보는 경우

제16조(환자가 임종과정에 있는지 여부에 대한 판단)

① 담당의사는 환자에 대한 연명의료중단등결정을 이행하기 전에 해당 환자가 임종과정에 있는지 여부를 해당 분야의 전문의 1명과 함께 판단하고 그 결과를 보건복지부령으로 정하는 바에 따라 기록(전자문서로 된 기록을 포함한다)하여야 한다. <개정 2018. 3. 27.>

② 제1항에도 불구하고 제25조에 따른 호스피스전문기관에서 호스피스를 이용하는 말기환자가 임종과정에 있는지 여부에 대한 판단은 담당의사의 판단으로 갈음할 수 있다. <신설 2018. 3. 27.>

제17조(환자의 의사 확인)

① 연명의료중단등결정을 원하는 환자의 의사는 다음 각 호의 어느 하나의 방법으로 확인한다.

1. 의료기관에서 작성된 연명의료계획서가 있는 경우 이를 환자의 의사로 본다.
2. 담당의사가 사전연명의료의향서의 내용을 환자에게 확인하는 경우 이를 환자의 의사로 본다. 담당의사 및 해당 분야의 전문의 1명이 다음 각 목을 모두 확인한 경우에도 같다.

가. 환자가 사전연명의료의향서의 내용을 확인하기에 충분한 의사능력이 없다는 의학적 판단

나. 사전연명의료의향서가 제2조제4호의 범위에서 제12조에 따라

작성되었다는 사실

3. 제1호 또는 제2호에 해당하지 아니하고 19세 이상의 환자가 의사를 표현할 수 없는 의학적 상태인 경우 환자의 연명의료중단등결정에 관한 의사로 보기에 충분한 기간 동안 일관하여 표시된 연명의료중단등에 관한 의사에 대하여 환자가족(19세 이상인 자로서 다음 각 목의 어느 하나에 해당하는 사람을 말한다) 2명 이상의 일치하는 진술(환자가족이 1명인 경우에는 그 1명의 진술을 말한다)이 있으면 담당의사와 해당 분야의 전문의 1명의 확인을 거쳐 이를 환자의 의사로 본다. 다만, 그 진술과 배치되는 내용의 다른 환자가족의 진술 또는 보건복지부령으로 정하는 객관적인 증거가 있는 경우에는 그러하지 아니하다.

가. 배우자

나. 직계비속

다. 직계존속

라. 가목부터 다목까지에 해당하는 사람이 없는 경우 형제자매

② 담당의사는 제1항제1호 및 제2호에 따른 연명의료계획서 또는 사전연명의료의향서 확인을 위하여 관리기관에 등록 조회를 요청할 수 있다.

③ 제1항제2호나 제3호에 따라 환자의 의사를 확인한 담당의사 및 해당 분야의 전문의는 보건복지부령으로 정하는 바에 따라 확인 결과를 기록(전자문서로 된 기록을 포함한다)하여야 한다. <개정 2018. 3. 27.>

제18조(환자의 의사를 확인할 수 없는 경우의 연명의료중단등결정)

① 제17조에 해당하지 아니하여 환자의 의사를 확인할 수 없고 환자가 의사표현을 할 수 없는 의학적 상태인 경우 다음 각 호의 어느 하나에 해당할 때에는 해당 환자를 위한 연명의료중단등결정이 있는 것으로 본다. 다만, 담당의사 또는 해당 분야 전문의 1명이 환자가 연명의료중단등결정을 원하지 아니하였다는 사실을 확인한 경우는 제외한다. <개정 2018. 12. 11.>

1. 미성년자인 환자의 법정대리인(친권자에 한정한다)이 연명의료중단등결정의 의사표시를 하고 담당의사와 해당 분야 전문의 1명이 확인한 경우

2. 환자가족 중 다음 각 목에 해당하는 사람(19세 이상인 사람에 한정하며, 행방불명자 등 대통령령으로 정하는 사유에 해당하는 사람은 제외한다) 전원의 합의로 연명의료중단등결정의 의사표시를 하고 담당의사와 해당 분야 전문의 1명이 확인한 경우

가. 배우자

나. 1촌 이내의 직계 존속·비속

다. 가목 및 나목에 해당하는 사람이 없는 경우 2촌 이내의 직계
존속·비속

라. 가목부터 다목까지에 해당하는 사람이 없는 경우 형제자매

② 제1항제1호·제2호에 따라 연명의료중단등결정을 확인한 담당의사 및
해당 분야의 전문의는 보건복지부령으로 정하는 바에 따라 확인 결과를
기록(전자문서로 된 기록을 포함한다)하여야 한다. <개정 2018. 3. 27.>

[법규20]

국민건강보험법

내용

제44조(비용의 일부부담)

① 요양급여를 받는 자는 대통령령으로 정하는 바에 따라 비용의 일부 (이하 "본인일부부담금"이라 한다)를 본인이 부담한다. 이 경우 선별급여에 대해서는 다른 요양급여에 비하여 본인일부부담금을 상향 조정할 수 있다. <개정 2016. 3. 22.>

② 제1항에 따라 본인이 연간 부담하는 본인일부부담금의 총액이 대통령령으로 정하는 금액(이하 이 조에서 "본인부담상한액"이라 한다)을 초과한 경우에는 공단이 그 초과 금액을 부담하여야 한다. <신설 2016. 3. 22.>

③ 제2항에 따른 본인부담상한액은 가입자의 소득수준 등에 따라 정한다. <신설 2016. 3. 22.>

④ 제2항에 따른 본인일부부담금 총액 산정 방법, 본인부담상한액을 넘는 금액의 지급 방법 및 제3항에 따른 가입자의 소득수준 등에 따른 본인부담상한액 설정 등에 필요한 사항은 대통령령으로 정한다. <신설 2016. 3. 22.>

[법규21]

국민건강보험법 시행령

내용

제19조(비용의 본인부담)

① 법 제44조제1항에 따른 본인일부부담금(이하 "본인일부부담금"이라 한다)의 부담률 및 부담액은 별표 2와 같다. (이하 및 별표2 생략)

[법규22]

의료급여법

내용
<p>제7조(의료급여의 내용 등)</p> <p>① 이 법에 따른 수급권자의 질병·부상·출산 등에 대한 의료급여의 내용은 다음 각 호와 같다.</p> <ol style="list-style-type: none"> 1. 진찰·검사 2. 약제(藥劑)·치료재료의 지급 3. 처치·수술과 그 밖의 치료 4. 예방·재활 5. 입원 6. 간호 7. 이송과 그 밖의 의료목적 달성을 위한 조치 <p>② 제1항에 따른 의료급여의 방법·절차·범위·한도 등 의료급여의 기준에 관하여는 보건복지부령으로 정하고, 의료수가기준과 그 계산방법 등에 관하여는 보건복지부장관이 정한다.</p> <p>③ 보건복지부장관은 제2항에 따라 의료급여의 기준을 정할 때에는 업무 또는 일상생활에 지장이 없는 질환 등 보건복지부령으로 정하는 사항은 의료급여 대상에서 제외할 수 있다.</p> <p>[전문개정 2013. 6. 12.]</p> <p>제10조(급여비용의 부담)</p> <p>급여비용은 대통령령으로 정하는 바에 따라 그 전부 또는 일부를 제25조에 따른 의료급여기금에서 부담하되, 의료급여기금에서 일부를 부담하는 경우 그 나머지 비용은 본인이 부담한다.</p> <p>[전문개정 2013. 6. 12.]</p>

[법규23]

의료급여법 시행령
내용
<p>제13조(급여비용의 부담)</p> <p>①법 제10조에 따라 기금에서 부담하는 급여비용의 범위는 별표 1과 같다. <개정 2003. 12. 30., 2005. 7. 5., 2013. 12. 11.></p> <ol style="list-style-type: none"> 1. 삭제 <2005. 7. 5.>

2. 삭제 <2005. 7. 5.>

② 삭제 <2005. 7. 5.>

③제1항의 규정에 불구하고 법 제15조제1항의 규정에 의하여 의료급여가 제한되는 경우, 기금에 상당한 부담을 초래한다고 인정되는 경우 등 보건복지부령이 정하는 경우 또는 항목에 대하여는 보건복지부령이 정하는 금액을 수급권자가 부담한다. <개정 2008. 2. 29., 2010. 3. 15.>

④제1항의 규정에 따라 기금에서 부담하는 급여비용외에 수급권자가 부담하는 본인부담금(이하 "급여대상 본인부담금"이라 한다)과 제3항의 규정에 따라 수급권자가 부담하는 본인부담금은 의료급여기관의 청구에 의하여 수급권자가 의료급여기관에 지급한다. <개정 2004. 6. 29.>

⑤제4항의 규정에 따라 의료급여기관에 지급한 급여대상 본인부담금(별표 1 제1호라목·마목, 같은 표 제2호마목·바목 및 같은 표 제3호에 따라 의료급여기관에 지급한 급여대상 본인부담금은 제외한다. 이하 이 조에서 같다)이 매 30일간 다음 각 호의 금액을 초과한 경우에는 그 초과한 금액의 100분의 50에 해당하는 금액을 보건복지부령이 정하는 바에 따라 시장·군수·구청장이 수급권자에게 지급한다. 다만, 지급하여야 할 금액이 2천원 미만인 경우에는 이를 지급하지 아니한다. <개정 2004. 6. 29., 2007. 2. 28., 2008. 2. 29., 2010. 3. 15., 2012. 6. 7., 2014. 7. 16.>

1. 1종수급권자 : 2만원

2. 2종수급권자 : 20만원

⑥급여대상 본인부담금에서 제5항에 따라 지급받은 금액을 차감한 금액이 다음 각 호의 금액을 초과한 경우에는 그 초과금액을 기금에서 부담한다. 다만, 초과금액이 2천원 미만인 경우에는 이를 수급권자가 부담한다. <개정 2004. 6. 29., 2007. 2. 28., 2009. 3. 31., 2017. 12. 29.>

1. 1종수급권자 : 매 30일간 5만원

2. 2종수급권자: 연간 80만원. 다만, 「의료법」 제3조제2항제3호라목에 따른 요양병원에 연간 240일을 초과하여 입원한 경우에는 연간 120만원으로 한다.

⑦시장·군수·구청장은 수급권자가 제6항 본문의 규정에 따라 기금에서 부담하여야 하는 초과금액을 의료급여기관에 지급한 경우에는 보건복지부령이 정하는 바에 따라 그 초과금액을 수급권자에게 지급하여야 한다. <신설 2004. 6. 29., 2008. 2. 29., 2010. 3. 15.>

[법규24]

지역보건법

내용

제10조(보건소의 설치)

- ① 지역주민의 건강을 증진하고 질병을 예방·관리하기 위하여 시·군·구에 대통령령으로 정하는 기준에 따라 해당 지방자치단체의 조례로 보건소(보건의료원을 포함한다. 이하 같다)를 설치한다.
- ② 동일한 시·군·구에 2개 이상의 보건소가 설치되어 있는 경우 해당 지방자치단체의 조례로 정하는 바에 따라 업무를 총괄하는 보건소를 지정하여 운영할 수 있다.

제12조(보건의료원)

보건소 중 「의료법」 제3조제2항제3호가목에 따른 병원의 요건을 갖춘 보건소는 보건의료원이라는 명칭을 사용할 수 있다.

제13조(보건지소의 설치)

지방자치단체는 보건소의 업무수행을 위하여 필요하다고 인정하는 경우에는 대통령령으로 정하는 기준에 따라 해당 지방자치단체의 조례로 보건소의 지소(이하 "보건지소"라 한다)를 설치할 수 있다.

[법규25]

농어촌 등 보건의료를 위한 특별조치법

내용

제15조(보건진료소의 설치·운영)

- ① 시장[도농복합형태(都農複合形態)의 시의 시장을 말하며, 읍·면 지역에서 보건진료소를 설치·운영하는 경우만 해당한다] 또는 군수는 보건의료 취약지역의 주민에게 보건의료를 제공하기 위하여 보건진료소를 설치·운영한다. 다만, 시·구의 관할구역의 도서지역에는 해당 시장·구청장이 보건진료소를 설치·운영할 수 있으며, 군 지역에 있는 보건진료소의 행정구역이 행정구역의 변경 등으로 시 또는 구 지역으로 편입된 경우에는 보건복지부장관이 정하는 바에 따라 해당 시장 또는

구청장이 보건진료소를 계속 운영할 수 있다.

② 보건진료소에 보건진료소장 1명과 필요한 직원을 두되, 보건진료소장은 보건진료 전담공무원으로 보한다.

③ 보건진료소의 설치기준은 보건복지부령으로 정한다.

[전문개정 2012. 10. 22.]

[법규26]

장애인복지법

내용

제32조(장애인 등록)

①장애인, 그 법정대리인 또는 대통령령으로 정하는 보호자(이하 "법정대리인등"이라 한다)는 장애 상태와 그 밖에 보건복지부령이 정하는 사항을 특별자치시장·특별자치도지사·시장·군수 또는 구청장(자치구의 구청장을 말한다. 이하 같다)에게 등록하여야 하며, 특별자치시장·특별자치도지사·시장·군수·구청장은 등록을 신청한 장애인이 제2조에 따른 기준에 맞으면 장애인등록증(이하 "등록증"이라 한다)을 내주어야 한다. <개정 2008. 2. 29., 2010. 1. 18., 2010. 5. 27., 2015. 6. 22., 2017. 2. 8.>

② 삭제 <2017. 2. 8.>

③ 특별자치시장·특별자치도지사·시장·군수·구청장은 제1항에 따라 등록증을 받은 장애인의 장애 상태의 변화에 따른 장애 정도 조정을 위하여 장애 진단을 받게 하는 등 장애인이나 법정대리인등에게 필요한 조치를 할 수 있다. <개정 2017. 2. 8., 2017. 12. 19.>

④장애인의 장애 인정과 장애 정도 사정(査定)에 관한 업무를 담당하게 하기 위하여 보건복지부에 장애판정위원회를 둘 수 있다. <개정 2008. 2. 29., 2010. 1. 18., 2017. 12. 19.>

⑤등록증은 양도하거나 대여하지 못하며, 등록증과 비슷한 명칭이나 표시를 사용하여서는 아니 된다.

⑥ 특별자치시장·특별자치도지사·시장·군수·구청장은 제1항에 따른 장애인 등록 및 제3항에 따른 장애 상태의 변화에 따른 장애 정도를 조정함에 있어 장애인의 장애 인정과 장애 정도 사정이 적정한지를 확인하기 위하여 필요한 경우 대통령령으로 정하는 「공공기관의 운영에 관한 법률」 제4조에 따른 공공기관에 장애 정도에 관한 정밀심사를 의뢰할 수 있다.

<신설 2010. 5. 27., 2015. 6. 22., 2015. 12. 29., 2017. 12. 19.>

⑦ 제6항에 따라 장애 정도에 관한 정밀심사를 의뢰받은 공공기관은 필요한 경우 심사를 받으려는 본인이나 법정대리인등으로부터 동의를 받아 「의료법」에 따른 의료기관에 그 사람의 해당 진료에 관한 사항의 열람 또는 사본 교부를 요청할 수 있다. 이 경우 요청을 받은 의료기관은 특별한 사유가 없으면 요청에 따라야 하며, 국가 및 지방자치단체는 예산의 범위에서 공공기관에 제공되는 자료에 대한 사용료, 수수료 등을 지원할 수 있다.

<신설 2015. 12. 29., 2017. 2. 8.>

⑧제1항 및 제3항부터 제7항까지에서 규정한 사항 외에 장애인의 등록, 등록증의 발급, 장애 진단 및 장애 정도에 관한 정밀심사, 장애판정위원회, 진료에 관한 사항의 열람 또는 사본교부 요청 등에 관하여 필요한 사항은 보건복지부령으로 정한다. <개정 2008. 2. 29., 2010. 1. 18., 2010. 5. 27., 2015. 12. 29., 2017. 2. 8.>

[법규27]

국가유공자 등 예우 및 지원에 관한 법률

내용

제6조(등록 및 결정)

① 국가유공자, 그 유족 또는 가족이 되려는 사람(이하 이 조에서 "신청 대상자"라 한다)은 대통령령으로 정하는 바에 따라 국가보훈처장에게 등록을 신청하여야 한다. 다만, 신청 대상자가 다음 각 호의 어느 하나에 해당하는 경우에는 대통령령으로 정하는 바에 따라 국가보훈처 소속 공무원이 신청 대상자의 동의를 받아 등록을 신청할 수 있고, 그 동의를 받은 경우에는 신청 대상자가 등록을 신청한 것으로 본다. <개정 2011. 9. 15., 2013. 5. 22.>

1. 「국가보훈 기본법」 제23조제1항제3호의2에 따라 발굴된 희생·공헌자의 경우

2. 전투 또는 이에 준하는 직무수행 중 상이를 입거나 사망한 경우

3. 그 밖에 대통령령으로 정하는 사유로 직접 등록을 신청할 수 없는 경우

② 「보훈보상대상자 지원에 관한 법률」 제4조제1항에 따라 등록을 신청하는 사람에 대하여는 그 등록신청을 한 날에 제1항에 따른 등록을 신청한 것으로 본다. <신설 2011. 9. 15.>

③ 국가보훈처장은 제1항에 따른 등록신청을 받으면 대통령령으로 정하는 바에 따라 제4조 또는 제5조에 따른 요건을 확인한 후 국가유공자, 그 유족

또는 가족에 해당하는지를 결정한다. 이 경우 제4조제1항제3호부터 제6호까지, 제8호, 제14호 및 제15호의 국가유공자(이하 "전몰군경등"이라 한다)가 되기 위하여 등록을 신청하는 경우에는 그 소속하였던 기관의 장에게 그 요건과 관련된 사실의 확인을 요청하여야 하며, 그 소속하였던 기관의 장은 관련 사실을 조사한 후 대통령령으로 정하는 바에 따라 그 요건과 관련된 사실을 확인하여 국가보훈처장에게 통보하여야 한다. <개정 2009. 2. 6., 2011. 9. 15.>

④ 국가보훈처장은 제3항 전단에 따라 국가유공자, 그 유족 또는 가족에 해당하는 사람으로 결정할 때에는 제74조의5에 따른 보훈심사위원회(이하 "보훈심사위원회"라 한다)의 심의·의결을 거쳐야 한다. 다만, 국가유공자, 그 유족 또는 가족의 요건이 객관적인 사실에 의하여 확인된 경우로서 대통령령으로 정하는 경우에는 보훈심사위원회의 심의·의결을 거치지 아니할 수 있다. <개정 2011. 9. 15.>

⑤ 국가보훈처장은 제4조제1항 각 호(제1호, 제2호 및 제10호는 제외한다)의 어느 하나에 해당하는 적용 대상 국가유공자임에도 불구하고 신청 대상자가 없어 등록신청을 할 수 없는 사람에 대해서는 보훈심사위원회의 심의·의결을 거쳐 국가유공자로 기록하고 예우 및 관리를 할 수 있다. <신설 2016. 5. 29.>

⑥ 제1항부터 제4항까지의 규정은 다른 법률에서 이 법의 예우 등을 받도록 규정된 사람에 대하여도 적용한다. <개정 2011. 9. 15., 2016. 5. 29.>

[전문개정 2008. 3. 28.]

[법규28]

산업재해보상보험법 시행규칙

내용

제47조(운동기능장해의 측정)

① 비장애인의 신체 각 관절에 대한 평균 운동가능영역은 별표 4와 같다. <개정 2020. 1. 10.>

② (생략)

③ 제2항에 따라 해당 근로자의 신체 각 관절의 운동가능영역을 측정할 때에는 다음 각 호의 구분에 따른 방법으로 한다. <신설 2016. 3. 28., 2019. 10. 15.>

1. 강직, 오그라듐, 신경손상 등 운동기능장해의 원인이 명확한 경우:

근로자의 능동적 운동에 의한 측정방법

2. 운동기능장애의 원인이 명확하지 아니한 경우: 근로자의 수동적 운동에 의한 측정방법

특별약관 색인

<기호 및 숫자>

해당없음

<ㄱ>

가족확장 특별약관	135
국민건강보험 미가입자 추가특별약관	102
기본형 실손의료비 특별약관(급여 실손의료비)	57

<ㄴ>

해당없음

<ㄷ>

단체 포괄계약 추가특별약관	53
단체계약 특별약관	46
단체급 특별약관	142

<ㄹ>

해당없음

<ㅁ>

해당없음

<ㅂ>

보험료정산 추가특별약관	49
부부확장 특별약관	153
비급여 실손의료비 특별약관	103

<ㅅ>

상품다수구매자단체계약 보험료정산 특별약관	156
상품다수구매자단체계약 특별약관	154
상해 사망위험 보상제외 특별약관	181
스포츠단체상해 특별약관	161

<ㅇ>

여행중 교통상해 입원일당 특별약관	136
여행중 교통상해 입원일당(4일이상) 특별약관	139
여행중 배상책임 특별약관	144
여행중 상해 입원일당 특별약관	44

여행중 상해 입원일당(4일이상) 특별약관	159
여행중 음식매개 세균성장염 보상금 특별약관	163
여행중 자택 도난손해(가재) 보장 특별약관	173
여행중 질병사망 및 질병 80%이상 고도후유장해 특별약관	166
여행중 휴대품손해(분실제외) 특별약관	169

<ㅈ>

장애인전용보험전환 특별약관	182
제주출발 항공기결항 추가비용(1회한) 특별약관	178
지정대리청구서비스 특별약관	54

<ㅊ>

해당없음

<ㅋ>

해당없음

<ㄴ>

해당없음

<ㅇ>

포괄계약 추가특별약관	51
-------------------	----

<ㅎ>

해당없음

삼성화재 전국 고객지원센터 주소

지역	부서명	주소	전화번호
서울	강북고객 지원센터	[02560] 서울특별시 동대문구 왕산로 168. 삼성화재 청량리사옥 2 층 (용두동)	1588-5114
	강남고객 지원센터	[06233] 서울특별시 강남구 테헤란로 144. 삼성화재 역삼빌딩 12 층 (역삼동)	
	강서고객 지원센터	[07222] 서울특별시 영등포구 양평로 76. 삼성화재 영등포사옥 1 층 (양평동 4 가)	
경기	경기고객 지원센터	[16489] 경기도 수원시 팔달구 권광로 205. 삼성화재 수원사옥 3 층 (인계동)	
대전	충청고객 지원센터	[35209] 대전광역시 서구 한밭대로 755. 삼성생명 10 층 (둔산동)	
광주	호남고객 지원센터	[61964] 광주광역시 서구 시청로 30. 삼성화재 상무사옥 1 층 (치평동)	
대구	대구고객 지원센터	[42012] 대구광역시 수성구 동대구로 401. 삼성화재 대구사옥 3 층 (범어동)	
부산	부산고객 지원센터	[48821] 부산광역시 동구 중앙대로 184. 삼성화재 부산초량사옥 2 층 (초량동)	

※ 전국 고객지원센터의 전화번호 및 주소가 변경될 수 있습니다. 확인 후 연락하시기 바랍니다.

※ 사고 통보 및 접수는 삼성화재 콜센터 (1588-5114) 혹은 홈페이지 (www.samsungfire.com) 보험금 청구 (사고접수)에서 하실 수 있습니다.



서울특별시 서초구 서초대로74길 14
1588-5114 | samsungfire.com